مؤسسة
عباس علي الهزيم
للسجاد والمفروشات
متخصصون في السجاد
اخصائيون للتركيب بآلات حديثة
تشكيلة كاملة متوفرة الآن بمعارضنا
وكلاء
لاكبر مصانع السجاد في العالم

الرأي العام
أسسها عبد العزيز المساعيد سنة ١٩٦١

أناقة في الجمال ومتعة الى الأبد
RADO
رادو
محلات التاتل للساعات

٢٠ صفحة
الاربعاء — ١ ذو القعدة ١٤٠٠هـ — الموافق ١٠ ايلول (سبتمبر) ١٩٨٠ — السنة ٢٠ العدد ٦٠٤٧
AL-RAI AL-AAM - WEDNESDAY 10 SEPTEMBER -1980 - 20th YEAR No. 6047
٥٠ فلسا

صاحب السمو يعلن في نيودلهي :

محادثاتنا تمهد لمستقبل أكثر استقرارا وتعزز امكانات السلام والرخاء للبشرية جمعاء

● المحافظة على الامن والاستقرار بالخليج من مسؤولية دول المنطقة وحدها

● ابعاد المحيط الهندي عن الصراعات الدولية وجعله منطقة سلام

نيودلهي — من يوسف المساعيد — الوكالات

قال صاحب السمو الامير ان محادثاته مع زعماء الهند ستمهد السبيل لمستقبل اكثر استقرارا وتزيد من مجالات التعاون وامكانات السلام والرخاء للبشرية جمعاء .

وكان صاحب السمو الامير والوفد المرافق له قد وصل الى نيودلهي مساء امس في زيارة رسمية تستغرق ثلاثة ايام ... حيث كان في استقباله الرئيس الهندي سانجيفا روي ورئيسة وزراء الهند انديرا غاندي . ولدى وصول سموه الى المطار اطلقت المدفعية ٢١ طلقة تحية لسموه عندما توقفت الطائرة على ارض المطار .

وصافح سمو امير البلاد مستقبليه من الوزراء والمسؤولين والعسكريين الهنود وسفراء الدول .

ثم استقل سموه سيارة الليموزين الرئاسية التي اقلته الى قصر الرئاسة حيث سيقيم خلال زيارته التي تستغرق ثلاثة ايام .

وستجري المباحثات الرسمية بين الجانبين اليوم ويشارك بها من الجانب الهندي رئيسة الوزراء انديرا غاندي ووزير الخارجية ناراسيمها راو .

وسوف يزور سمو الامير في المساء القلعة الحمراء ومسجد جاما وقطب منار وهي اماكن تاريخية هامة .

ويقيم سموه مأدبة عشاء في مبنى سفارة الكويت في

(البقية على ص ١٩)

● صاحب السمو امير البلاد مع الرئيس الباكستاني ضياء الحق

البيان الكويتي الباكستاني

كلمة الرأي العام

تقرير سوندرز .. ودول الخليج

هارولد سوندرز ، مساعد وزير الخارجية الاميركية لشؤون الشرق الادنى وجنوب آسيا ، معروف ، جيدا ، على الصعيد العربي . فهو ، بصفته هذه ، كان ، وما زال ، أحد مخططي السياسة الاميركية في المنطقة . وقد عرفه العرب عبر سلسلة من الدراسات المتعلقة بالصراع العربي — الاسرائيلي ، كما أنه شارك في وضع ما عرف بتقرير معهد بروكينغ الخاص بالشرق الاوسط ، ونشر مع بداية ولاية كارتر .

وسوندرز نفسه قدم ، في الثالث من الشهر الجاري ، تقريراً ، ومثل شخصيا ، أمام لجنة هاملتون الفرعية التابعة لمجلس النواب حول علاقة الولايات المتحدة بدول شبه الجزيرة العربية الخليجية التي حددها بالمملكة العربية السعودية والكويت ، والبحرين ، وقطر ، ودولة الامارات العربية ، وسلطنة عمان .

وقال انه أراد حصر تقريره في هذه الدول نظرا « لاهميتها في ميزان المصالح الاميركية والعالم الحر »

وفي الواقع فإن محتوى التقرير ليس جديدا ، اذا ما أخذ في الاطار الواسع . إذ أنه يؤكد جملة المواقف الاميركية التي اشتهرت مؤخرا ، وشددت ، كما جاء في تقرير سوندرز ، على « أن خطر العدوان السوفياتي المباشر ، أو ضغط التخريب ، يستلزم مجموعة من الاعمال السياسية والاقتصادية والعسكرية ، بما فيها تقوية قدرتنا الذاتية العالمية العسكرية ، وقدرتنا على دفع قوات فعالة باتجاه تلك المنطقة . ولكن ، وبما شبها أيضاً عملنا المستمر مع دول الخليج — عندما يكون لنا دور نافع — من أجل التخفيف من حدة التوترات الاقليمية » .

وفي مكان آخر ، من التقرير ، يقول سوندرز ، أن هذه الدول العربية تقع — وهذا صحيح طبعا — في ما وصفه « بالفناء الخلفي للاتحاد السوفياتي » .

ولذلك اعطى سوندرز نفسه الحق في أن يتكلم باسم هذه الدول ويكرر ، في تقريره ، مراراً كلمات : هي تفكر ، هي تعمل ، هي تعتقد ، هي تتخوف ... الخ — وهي — هنا — هذه الدول الخليجية . فقدم كل الافكار الاميركية ، حيال الاوضاع في هذه المنطقة ، على انها أفكار الدول الخليجية ... وحتى هذا التجييش الاميركي في هذه المنطقة التي قال انها تقع « في الفناء الخلفي للاتحاد السوفياتي » .

« الرأي العام »

(البقية على ص ١٩)

فرنجية : صباح الاحمد على حق ولا حل للازمة اللبنانية الا باستقالة سركيس

بيروت — الوكالات — اثنى الرئيس اللبناني السابق سليمان فرنجية امس على لوم وجهه نائب رئيس الوزراء ووزير الخارجية الكويتي الشيخ صباح الاحمد الصباح للسلطات اللبنانية لتقاعسها في حل الازمة اللبنانية قائلا ان الشيخ صباح محق في وجهة نظره .

وابلغ الرئيس فرنجية صحيفة بيروتية ان اللوم يقع على السلطات اللبنانية لعدم استطاعتها التوصل الى حل ينهي الازمة اللبنانية المستعصية فلقد اعطانا الاخوة العرب كل ما طلبناه منهم خلال مؤتمرات القمة العديدة .... الا اننا لم نعرف كيف ننفذ قراراتهم وفقدنا بذلك الفرصة الذهبية .

وكان الشيخ صباح قد انتقد امس المسؤولين اللبنانيين لعدم حل الازمة حتى الان قائلا ان تقاعسهم هو الذى اخر انهاء حالة الفوضى والاضطراب التى لا زالت تسود لبنان كله .

(البقية على ص ١٩)

خطف مصري يعمل في احدى شركات التنظيف

تلقت « الرأي العام » مكالمة هاتفية تفيد بان المدعو كمال سعد بشارة مصري الجنسية الذي يعمل عامل تنظيف في احدى الشركات قد تغيب عن منزله وتقول احدى العاملات انها تعتقد ان المخطوف موجود في مكان بعيد في الصحراء .

واوضحت ان هناك بعض الشركات تقوم باحضار المصريين والمصريات من مصر للعمل في الكويت واغلبهم من خريجي وخريجات الجامعات براتب اساسي قدره مائة دينار ولدى وصولهم الى الكويت يجري دفع راتب قدره ٣٤ دينارا .

وسيجري التحقيق في هذا الموضوع .

اجتماع مغلق بين الاسد والقذافي وتوقع اعلان الوحدة في ٢٨ أيلول

طرابلس — الوكالات — عقد الرئيس السوري حافظ الاسد اجتماعا مغلقا في العاصمة الليبية طرابلس مع الزعيم الليبي العقيد معمر القذافي .

ولم تعط وكالة الجماهيرية الليبية الرسمية للانباء التي أعلنت ذلك امس أية تفاصيل عما دار في هذا الاجتماع . واكتفت بالقول ان اجتماعا موسعا تبع الاجتماع المغلق اشترك فيه وفدان من البلدين واستمر حتى ساعة مبكرة من صباح اليوم — امس .

وكان الرئيس الاسد يرافقه وفد رفيع المستوى قد وصل الى العاصمة الليبية امس لاجراء محادثات لتحقيق وحدة اندماجية مقترحة بين البلدين وتعزيز الصف العربي الرادبكالي .

وحضر الاجتماع بالاضافة الى الرعيمين عن الجانب الليبي الرائد عبد السلام جلود اليد اليمنى للعقيد القذافي والعقيد ابو بكر يونس جابر القائد العام للقوات المسلحة والمقدم مصطفى الخروبي والرائد

(البقية على ص ١٩)

خدام يصل اليوم حاملا رسالة لسمو نائب الامير

يصل الى الكويت قبل ظهر اليوم السيد عبدالحليم خدام نائب رئيس الوزراء ووزير الخارجية السوري حاملا رسالة من الرئيس السوري حافظ الاسد الى سمو نائب الامير الشيخ سعد العبدالله الصباح تتعلق بالعلاقات الثنائية بين البلدين والتطورات العربية الراهنة ، ومشروع الوحدة الاندماجية بين سورية وليبيا ، والموضوعات التي سيجري بحثها في اجتماعات الجامعة العربية .

اسرائيل تمهد للعدوان على سورية

تل ابيب — الوكالات — كشف رئيس شعبة الاستخبارات بهيئة الاركان العامة الاسرائيلية الميجر جنرال يهوشع ساجي النقاب عن وجود نوايا اسرائيلية لشن حرب عدوانية على سورية وذلك في مجال تحذيره من احتمال اشتعال الجبهة الشرقية .

ونقل عن ساجي قوله في مؤتمر صحفي عقده امس اننا نقترب من منعطف خطير في نطاق تطور الاحداث في الشرق الاوسط .... اذ ان هناك احتمالا بتدعيم المسيرة السلمية كما ان هناك احتمالا بنشوب الحرب .

● طالع ص ١٩

معارك عنيفة بين العراق وايران واسقاط طائرتين ايرانيتين

بغداد الوكالات — ذكرت وكالة الانباء العراقية امس ان وسائل الدفاع الجوي العراقي اسقطت طائرتين تابعتين للسلاح الجوي الايراني وان كثيرا من العسكريين الايرانيين وقعوا اسرى في الاسبوع الماضي في حوادث على الحدود بين البلدين .

واضافت الوكالة نقلا عن متحدث باسم وزارة الدفاع العراقية ان تسعة عراقيين اصيبوا بجراح خلال هذه الاعتداءات الايرانية التي تعرضت لها مدينتا خانقين وزرباطية في اقليمي مصقة علوان ونفط الخانة .

واوضحت الوكالة ان سعدون حمادي وزير الخارجية استقبل امس السفراء العرب المعتمدين في بغداد لاطلاعهم على حوادث الحدود الاخيرة بين ايران والعراق .

وكان ناطق عسكري عراقي قد حذر ايران بان العراق سيرد بشدة على اي تجاوز لحدوده في المستقبل .

ونسبت وكالة الانباء العراقية الرسمية الى الناطق قوله ان العراق سيضع عند ذاك الامور في نصابها ويلقن الذين يلعبون بالنار الدروس المطلوبة والعقاب الذي يستحقونه .

(البقية على ص ١٩)

● جثمان احد الشهداء مرفوعاً على الاكف .

الكويت تشيع شهداءها بعد وصول رفاتهم

في موكب مهيب وخاشع . اقلت سيارات الاسعاف جثمان الشهداء الثمانية الذين استشهدوا في حادث تحطم الطائرة في فرنسا . وسيشيع الشهداء الى مثواهم الاخير من مستشفى العباسية اليوم .

التفاصيل ص — ٤

● كل الكويت تبكي شهداءها

شركة شرق آسيا للمقاولات
المجموعة الكويتية السنغافورية للتجارة والمقاولات
يتقدمون بأحر التعازي القلبية من السادة
مصطفى جاسم بودي وجاسم مرزوق بودي
وجميع آل بودي الكرام
بوفاة فقيدهم المغفور له
عبدالرزاق جاسم بودي
راجين المولى عز وجل ان يتغمد الفقيد بواسع رحمته ويسكنه فسيح جناته ويلهم آله وذويه الصبر والسلوان
انا لله وانا اليه راجعون

يتقدم رئيس واعضاء مجلس إدارة
الشركة الكويتية الاوروبية للاستثمار
بأصدق وأحر التعازي الى زميلهم
نائب رئيس مجلس الادارة
السيد
مصطفى جاسم بودي
وعموم آل بودي الكرام
لوفاة فقيدهم
عبدالرزاق جاسم بودي
راجين من المولى تعالى أن يتغمد الفقيد بواسع رحمته ورضوانه وأن يسكنه فسيح جناته
انا لله وانا اليه راجعون

هكذا من الأصل

هكذا من الأصل

الرأي العام

قبل ١٥ سنة

اعلن ناطق حكومي في كراتشي ان الحكومة الباكستانية دخلت الاراضي الهندية الى الشرق من لاهور الليلة الماضية بعد ان صدت القوات الهندية عبر الحدود .

وقال الناطق ان الجنود عبروا عبر الحدود . ويعني بقول ان الهند انزلت قواتها في منطقة سيالكوت على بعد ٤٠ ميلا من لاهور بعد ان شنت هجمات جديدة وجمعتها ادت الى تكبد الجانب الهندي خسائر فادحة . وقال ان القوات الباكستانية اسرت دبابات ومدافع .

١٩٦٥/٩/١٠

١٠ سنوات

علمت « الرأي العام » ان مشروع البتروكيماويات الجديد الذي سيشرع العمل فيه في شهر يناير من عام ١٩٧٢ . لن يكتب له النجاح . وقول شرير لاحد الخبراء في مجلس التخطيط ان المشروع سيخسر سبعة ملايين دينار خلال السنوات السبع المقبلة وذكر ان المشروع سيكون على مراحل ولمدة عشرين عاما .

١٩٧٠/٩/١٠

٥ سنوات

ايد مجلس الوزراء اللبناني في الجلسة الطارئة التي عقدها مساء امس قرارا باقالة العماد اسكندر غانم وتعيين العقيد جول بيه شاني رئيس الشعبة الثانية خلفا له . وعلم كذلك ان المجلس قرر كذلك انزال الجيش في مدينة طرابلس بغية فرض حظر التجول واعمار الامن والنظام فيها بعد ان تردى الوضع في شمال لبنان الى درجة خطيرة .

وكانت المعلومات المتوافرة والواردة من طرابلس وزغرتا التي دخل سكانها في اشتباك منذ حوالي اسبوع تفيد بان الاشتباكات ما زالت مستمرة .

١٩٧٥/٩/١٠

الكهرباء

عاد المدرسون والمدرسات الى البلاد

واستطعنا تغطية تزايد الاستهلاك

ونأمل ان يمر سبتمبر بدون قطع التيار

اعلن مصدر مسؤول في وزارة الكهرباء والماء ان كافة الدلائل التي مرت خلال فترة الايام العشرة الاولى من الشهر الحالي ستمر في ما يتعلق بحالة التيار الكهربائي في البلاد تنتهي بالخير والحمد لله . ولم ينقطع التيار خلال هذه الفترة في اية منطقة من المناطق الا في حالات استثنائية ولا علاقة لها بالاستهلاك او بالحمل الكهربائي ، اي ان التيار قد انقطع عن بعض المناطق الصغيرة بسبب تمديد خطوط جديدة او تركيب محطة تحويل جديدة او حدوث عطل في احدى المحطات القديمة . وقد استطعنا تدارك كل شيء في فترات قصيرة لا تزيد عن نصف ساعة .

وقال المصدر : وقد كان هناك خوف من مختلف الاوساط المحلية من ان يؤدي عودة المدرسين والمدرسات الى البلاد الى حدوث انقطاعات في التيار الكهربائي عن بعض المناطق كما كان يحدث في السابق بسبب تزايد استهلاك الطاقة الكهربائية من قبل العاملين في وزارة التربية . ولكن الامور سارت على ما يرام والحمد لله . فقد عاد كل افراد الجهاز التعليمي من الخارج . كما عادت اعداد كبيرة من المواطنين الذين كانوا قد حصلوا على اجازاتهم السنوية في فترة الصيف وزاد استهلاك الطاقة الكهربائية الان . الا ان الجهود التي بذلها المسؤولون في وزارة الكهرباء والماء وفي مقدمتهم الوزير المهندس خلف احمد الخلف والوكيل السيد زيد الشهيد والوكلاء المساعدون ورؤساء المهندسين ومسؤولي المحطات . ادت الى توفير الكميات اللازمة من الطاقة الكهربائية لتغطية تزايد الاستهلاك ، فقد استطعنا توفير حوالي ١٨٦٥ ميغاواط ، وقد استطاع الحمل الكهربائي المذكور تلبية احتياجات المواطنين حتى الان ونأمل ان نستمر خلال شهر سبتمبر الحالي على هذا الشكل باذن الله . لاننا متى ما وصلنا الى شهر ١ اكتوبر المقبل بنجاح نعتبر انفسنا وكأننا اجتزنا امتحانا هاما اكدنا فيه حرصنا على تقديم افضل الخدمات للمواطنين .

● المهندس خلف احمد الخلف

واضاف المصدر قائلا : ولا بد لنا في هذا المجال من ان نشكر للمواطنين تعاونهم معنا خلال الفترة الماضية وحرصهم على المساهمة في الجهود التي بذلناها وذلك بالتخفيف من استهلاكهم للتيار الكهربائي قدر الامكان . وقد استطعنا بفضل تعاونهم ان نجتاز هذه المحنة بنجاح بفضل الله . ونأمل ان يستمر تعاونهم هذا خلال الايام القليلة المقبلة لكي تستطيع وزارة الكهرباء تغطية احتياجات المناطق كلها فلا تضطر لقطع التيار الكهربائي عن المواطنين بسبب ارتفاع الاستهلاك ويزيدنه عن الحمل الكهربائي المتوفر لدينا الان . فنحن ما نحتفظ بحوالي ١٠٠ — ١٥٠ ميغاواط ادخرها للاحتياط في الحالات الاستثنائية الهامة .

وانهى المصدر الى القول : ان اجتيازنا الشهر التاسع ووصولنا الى شهر اكتوبر بنجاح معناه نهاية الازمة والحمد لله . لان استهلاك الطاقة الكهربائية سوف ينخفض بالطبع . وسيأتي منذ بداية شهر نوفمبر المقبل باجراء عمليات الصيانة اللازمة وشرع لاصلاح تبديد وحدات توليد الطاقة الكهربائية التي تعطلت بسبب حريق محطة الشعيبة الاخير . وبعدها سنعود لتأمين ما تحتاجه البلاد من الطاقة ونستطيع بعد ذلك رفع الحمل الكهربائي الى اكثر من ٢١٠٠ ميغاواط .

وكيل التربية :

النشاط المدرسي جزء من برنامج الدراسة ويهدف الى تحقيق التكامل في شخصية التلميذ

اعلن وكيل وزارة التربية الدكتور يعقوب الغنيم ان النشاط المدرسي يعتبر جزءاً اساسيا من برنامج الدراسة في مراحل التعليم العام ، واكد على اهمية الفوائد التي يحصل عليها الطلاب من وراء ممارستهم للنشاط المدرسي التي تشمل مختلف انواع النشاطات البدنية والعقلية والروحية والاجتماعية والجمالية .

الدكتور الغنيم في مؤتمر صحفي :

لقد اصبح النشاط المدرسي مادة اساسية بناء على القرار الصادر عن اللجنة العليا للخطط والمناهج المدرسية الصادر بتاريخ ١٩٧٩/١٠/٢٩ .

وهو بهذا القرار اعتبر كجزء أساسي من برنامج الدراسة في مراحل التعليم العام بعد ان تطور مفهوم المنهج من شكلية تهتم بالمواد الدراسية وحدها وتعنى في الغالب بالجوانب التحصيلية المعرفية الى مفهوم حديث يجعل المنهج شاملا لكل الخبرات المتنوعة التي تهيئها المدرسة بهدف النمو المتكامل لشخصية التلميذ من جميع نواحيها الجسمية والعقلية والخلقية والروحية والاجتماعية الامر الذي يستلزم تنوع برامج التعليم وشمولها لمختلف انواع النشاط الجسمي والعقلي والروحي والاجتماعي والجمالي .

وتحدث السيد الوكيل عن فلسفة النشاط المدرسي الحر فقال :

تقوم هذه الفلسفة على :

١ — تكامل الخبرة : فنمو الفرد يتم عن طريق الخبرة التي تتكامل جوانبها الحسية والحركية والعقلية والروحية على أساس ان الخبرة هي مصدر المعرفة لا التأمل العقلي وحده وهذه الخبرة مستمرة في النمو الذي يتسع ويعمق بقدر ما تتاح للتلميذ الفرص المناسبة من الممارسة العلمية في المواقف التي يمر بها وفي مجالات النشاط التي ترتبط بميوله واهتماماته .

٢ — طبيعة التلميذ ومطالب نموه في مراحل الحياة المختلفة والنمو يجب ان يكون متكاملا وشاملا لمكونات الشخصية من جميع نواحيها الجسمية والعقلية والروحية والخلقية كما قلنا ، وهذا الامر يستلزم تنوع برامج التعليم وشمولها لمختلف انواع النشاط الجسمي والعقلي ، مع ضرورة التوازن بين التربية الروحية والجمالية وبين التربية المعرفية فليست المعلومات وحدها هي السبيل الى تنمية ثقافة الفرد بل لابد من تنمية الاحساس بالجمال وتذوق الفن عن طريق الممارسة العلمية لهذه الانواع من النشاط .

كذلك لابد من ممارسة انواع النشاط الاجتماعي تغرس في نفسه روح الانتماء والولاء للجماعة والمواطنة الصالحة .

٣ — وتقوم هذه الفلسفة ايضا على تنمية القدرة على التعليم الذاتي بالممارسة العلمية لالوان النشاط الذاتي للفرد وبان التعليم عملية مستمرة تترك اثرها العميق في النفس بالعمل والممارسة وليس بمقدار ما يلقن من معلومات نظرية تتعرض للنسيان .

● وردا على سؤال حول اهداف النشاط الحر قال الدكتور يعقوب الغنيم ان من اهداف النشاط الحر :

١ — نمو البنية بالنشاط الحركي .

٢ — اكتساب التلاميذ للمعلومات والمعارف والاخذ بالاسلوب العلمي في التفكير بما يساعدهم على مواجهة المواقف الجديدة والاستفادة من الخبرات السابقة وذلك عن طريق النشاط العلمي الذي يشمل ممارسة التجارب العلمية وزيارة المتاحف والمؤسسات العلمية .

٣ — اتاحة الفرص للتلاميذ لممارسة النشاط العلمي والتطبيقي لتكوين المهارات وتنمية الاتجاهات الايجابية ومنها احترام العمل اليدوي وتقدير نتائجه وتعود الاسلوب الديمقراطي واخذ الخبرة والتعلم من الحياة .

٤ — استثمار اوقات الفراغ في مزاولة الهوايات التي تتناسب مع ميول الشخص وقدراته مع عنصر الترويح .

٥ — يحقق وظائف تشخيصية وعلاجية ووقائية لمشكلات الافراد بالتعبير الذاتي الحر وممارسة انواع النشاط المختلفة .

٦ — تنمية القدرات والميول بما يساعده في المستقبل على مزاولة المهنة التي تظهر فيها ميولة واهتماماته منذ الصغر في نشاط محبب اليه يزاوله .

واضاف السيد الوكيل ان مجمل هذه الاهداف يتلخص فيما يلي :

★ اهداف معرفية من تذكر واسترجاع وتحليل وتركيب وادراك للعلاقات الجديدة .

★ واهداف المجال النفسي او العاطفي من تنمية الاحساس متسلسلا مع مواقف الخبرة في النشاط لتصل الى القمة التي تكون القيم والاخلاق والضمير في ذروتها .

★ واهداف المجال النفسي الحركي : وتتركز حول بعض المهارات السلوكية العضلية لاكتساب القدرة على ادائها .

وكل هذه الاهداف تقوم على الاتجاهات المعاصرة للتربية باعتبارها كسبا للمعرفة الوظيفية التي تنفع التلميذ وكسبا لاحسن الاتجاهات وكسبا للمهارات الحركية والمهارات العقلية .

واشار السيد الوكيل الى انواع النشاط بانها :

— انشطة المواد الدراسية وتشمل كل نشاط مصاحب للمواد الدراسية ويكتسب التلاميذ عن طريقه مجموعة من الخبرات تساعد على فهم المنهج المدرسي الرسمي وتتبع انشطة هذا النوع « تنظيما واشرافا » — التوجيه الفني لكل مادة دراسية وتمارس من خلال الحصص المقررة للمواد الدراسية .

● النشاط الحر :

وقد اخذ مفهوم المادة كأي مادة دراسية وتخصيص له الحصص اللازمة وله جوانب نظرية تشتق من الجوانب العملية والتطبيقية ويتصف بالمرونة ليلائم مراحل النمو للطفل ومستوياته وهو جزء اساسي من الخطة الدراسية بمراحل التعليم بدولة الكويت ويمكن تحديد مفهومه في « تلك البرامج المتنوعة التي يتم التخطيط لها على اساس علمي ديمقراطي لتتكامل مع البرنامج التعليمي الكلي بحيث تكون لها مقرراتها وساعاتها المحدوده بالخطة الدراسية وان توفر لها الامكانات المادية والبشرية المناسبة .

وتنظم كل مدرسة البرنامج المتوازن مع امكاناتها وظروفها وتحت توجيهها بحيث تتحقق سلسلة من النمو مع اكتساب خبرات جديدة او تنمية مهارات معينة بتهيئة المناشط التي تتكامل خبراتها ونشاطاتها بحيث تؤدي في النهاية الى نمو في خبرات التلميذ وميوله وقدراته وفق الاتجاهات التربوية المعاصرة .

● الدكتور يعقوب الغنيم

« المرحلة الابتدائية »

واستطرد الدكتور الغنيم يقول :

لقد حرصنا على ان تشمل مادة النشاط الحر في المرحلة الابتدائية مجالات محددة توزع على سنوات الدراسة منها المجال الاجتماعي ويشمل النشاط الصحي والعاب تربوية ونشاط تعاوني .

والمجال الثقافي ويشمل التربية الاسلامية والمكتبة والصحافة .

والمجال الفني ويتحدد في المسرح والتصوير .

وقد تركنا للمدرسة ان تقوم بتوزيع الساعات المقررة لهذه المادة بما يتناسب واحتياجات الطفل في المرحلة وان تقوم باختيار ستة مجالات من اصل المجالات التسعة المذكورة وفق امكاناتها للسنتين الثالثة والرابعة على ان يكون مجموع حصص هذه المجالات ستين حصة وقد اعددنا جدولا مقترحا لتوزيع الانشطة المختارة على الحصص المقررة فمثلا حددنا للاذاعة والصحافة والمكتبة والتعاون عشر حصص لكل مجال بالصفين الثالث والرابع واربع حصص لكل من الصحافة والمكتبة والتعاون بالصفين الاول والثاني والمسرح ست حصص لهذين الصفين ، وست عشرة حصة للصفين الثالث والرابع ، واربع حصص للالعاب التربوية والتصوير والصحي لهذين الصفين وثماني حصص للالعاب التربوية واربع للصحي في الصفين الاول والثاني .

وقد تركنا للمدرسة ان تضع توزيعا آخر وفق ظروف جدول الدراسة بها وقد وضعنا للمدارس خطة تنفيذ مناهج النشاط الحر وفق المعايير الموضوعية المناسبة ومنها :

ان حصة النشاط الحر تنفذ لكل فصل على حدة وتوزع على نفس الاسس لباقي المواد .

★ وتنفذ داخل الفصل او خارجه وطلبنا ان تقوم المدرسة بتوزيع مقررات النشاط على مدار السنة بحيث لا تتراكم مقررات مجال واحد في فترة زمنية واحدة لجميع الفصول .

على ان توزع مجالات النشاط الحر للسنتين الثالثة والرابعة على ثلاثين فترة بمعدل حصتين متتاليتين في كل مرة حسب ظروف وامكانات المدرسة ، ويفضل ان يمر الطالب على جميع مقررات المجالات المختلفة خلال العام وان يكون لهذه المادة جوانب نظرية مصاحبة للجوانب العملية والتطبيقية وقد راعينا عند بناء منهج النشاط ووضع خطته تحقيق اهداف معينة في ضوء ما اتفق عليه من معايير لكل مجال وفي سبيل تقوية تحقيق عناصر المنهج وفعالياته ومن اجل تحسين الاداء ، نحاول ان ندرب الادوات الانسانية على المنهج والخطة وطريقة التنفيذ والتقويم الذي وضعنا اسسه واساليبه ليكون شاملا لعملية النمو .

وجهة نظر

ما الذي يجري لهواتفنا يا وزارة المواصلات ؟!

كنت — والله يشهد — اشك في صحة شكاوى المواطنين من الهواتف والاستعلامات والمكالمات الخارجية .. وكنت اقول في نفسي اذا لم يحصل المواطن على مبتغاه هاجم المسؤولين وكال لهم النعوت والاتهامات .. ولكنني — والله يشهد مرة اخرى — قد احترت مع هواتف وزارة المواصلات واجهزتها العديدة التي اكل الدهر عليها ومل ..

فاذا كنت تنوي اتصالا هاتفيا مع اي جهة داخل البلد فتأكد ان الجهة التي تريدها لن تحصل عليها قبل اربع او خمس محاولات وقد حدث هذا معي الى درجة انني صدقت ما يقال عن « لخبطة » الخطوط خاصة المناطق الخارجية وانني اتحدى اي مواطن في ان يقدر على الاتصال بالاستعلامات ، او الساعة ، او خطوط المكالمات الخارجية . فهي مشغولة قبل ان تكمل الرقم مما يدل على عدم اتصالها مع المناطق الخارجية غير مناطق المدينة وضواحيها ويخيل لي ان سكان المناطق الخارجية (مهم كفوا) اتصال خارجي (والا اشرايكم) يا وزارة المواصلات !!

الحقيقة ... ان على وزارة المواصلات عمل شيء ما لهذه « اللخبطة » غير العادية في هواتف البلد .. ودمتم .

حمد الجاسم

التربية تعد لقاءات مع المدرسين الجدد

يعقد التوجيه الفني للعلوم لقاءات مع المدرسين والمدرسات الجدد ، والمشرفين والمشرفات الفنيين ، وامناء وامينات مختبرات العلوم بالمرحلة الابتدائية ، والمدرسين والمدرسات الجدد والمدرسين والمدرسات الاوائل والمشرفين والمشرفات الفنيين بالمرحلة المتوسطة ، ومدرسي ومدرسات العلوم الجدد بالمرحلة الثانوية .

هذا وسوف يعقد اللقاء بمركز التدريب التابع لوزارة التربية في منطقة حولي وفيما يلي جدول حضور اللقاءات حسب مواعيدها الزمنية .

اولا : المدرسون الجدد بالمرحلة الابتدائية

الثلاثاء ٨٠/٩/١٦ — مدرسو ومدرسات العلوم الجدد :
١ — الجديد على البلاد
٢ — الجديد على مهنة التدريس
٣ — الجديد على تدريس مادة العلوم .

الثلاثاء ٨٠/١٠/٧ — مدرسو ومدرسات العلوم الجدد :
١ — الجديد على البلاد .
٢ — الجديد على مهنة التدريس .
٣ — الجديد على تدريس مادة العلوم .

الثلاثاء ٨٠/١٠/١٤ — مدرسو ومدرسات العلوم الجدد :
١ — الجديد على البلاد .
٢ — الجديد على مهنة التدريس ،
٣٤ — الجديد على تدريس مادة العلوم .

الثلاثاء ٨٠/١١/١١ — مدرسو ومدرسات العلوم الجدد :
١ — الجديد على البلاد .
٢ — الجديد على مهنة التدريس .
٣ — الجديد على تدريس مادة العلوم .

ثانيا : المشرفون الفنيون بالمرحلة الابتدائية

الاثنين ٨٠/٩/١٥ — / المشرفون والمشرفات الفنيون الجدد .

الاثنين ٨٠/١٠/٦ — المشرفون والمشرفات الفنيون الجدد .

الاربعاء ٨٠/٩/١٧ — المشرفون والمشرفات الفنيون العدامى .

الاثنين ٨٠/١٠/٢٠ — جميع المشرفين والمشرفات الفنيين ا... والتدامى .

ثالثا : امناء وامينات مختبرات العلوم بالمرحلة الابتدائية

الخميس ٨٠/٩/١٨ — جميع ... ومحضرات العلوم .

(البقية على ص...

استراحة الوادي
دمشق - مفرق عين الخضراء
موتيلات مجهزة
بأدوات مطبخ كاملة
براد - بوتوغاز - تليفون - راديو
كاسيت - مياه ساخنة - تلفزيون ملون
تكييف بارد وحار .
للحجز الاتصال مباشرة مع ادارة الاستراحة هاتف ...
الشركة العربية السورية للمنتجات السياحية
٧٥ درهم ١٠٠ درهم
مع وجود حسميات للموظفين والمكاتب
السعر واصحاب الاقامة الطويلة

شركة النقل البري ش.م.ك

اعلان عن وظيفة شاغرة

تعلن شركة النقل البري « ش.م.ك » عن حاجتها الى محاسب ، يشترط في المتقدم ان يكون حاصلاً على بكالوريوس تجارة تخصص محاسبة او ما يعادلها وله خبرة لا تقل عن ٢-٥ سنوات في أعمال المحاسبة والميزانيات والتكاليف اجادة اللغتين العربية والانجليزية شرط اساسي .

فعلى من يرغب بالعمل في الوظيفة المشار اليها أعلاه الحضور الى مقر الشركة الكائن في مبنى شركة عقارات الكويت الدور الخامس خلف شارع فهد السالم اثناء الدوام الرسمي لتعبئة الطلب المعد لهذه الغاية . وأن آخر موعد لقبول الطلبات هو يوم الخميس الموافق ١٩٨٠/٩/١٨ .

للاستفسار الاتصال بهاتف رقم / ٤٣٤٨٥٨ / ٣٤٨٦٦ .

قسم شؤون الموظفين / شركة النقل البري

الاقتصاد باستهلاك الطاقة الكهربائية

يضمن

استمرارية الخدمات الكهربائية في منزلك

في الصميم

وزارة الشؤون الاجتماعية واستيراد العمال !

من يطالع الصحف اليومية يجد الكثير من الاعلانات ، حيث يعلن اصحاب الشركات عن تغيب بعض الاشخاص العاملين لديهم ، او انتهاء خدمات العديد منهم لاسباب مختلفة .. !

والواقع ان هناك بعض الشركات الوهمية التي تقوم بتوقيع عقود مع عدد من الموظفين والعمال العرب في الاقطار الشقيقة توهمهم بالحصول على مميزات للعمل في اقطار الخليج العربي ومنها الكويت ، وعندما يصل هؤلاء العمال يجدون بان الامور تختلف كثيرا عما تم الاتفاق عليه ، الامر الذي يسبب الكثير من المشاكل للجهات الرسمية المختصة .

فالحكومة يجب ان تراقب هذه الاعمال التي يقوم بها البعض بصورة «تخايل» .. بجدية واهتمام اكبر ، حتى تضع حدا لكل هذه المشكلات التي ينجم عنها الكثير من النتائج العكسية !

ان دور وزارة الشؤون الاجتماعية في هذا المجال كبير ، ويحتاج الى دراسة مفصلة لمختلف الشركات التي تستورد العمال ، لتضع حدا لكل القضايا المرفوعة لديها .. وان تتعاون مع وزارة الداخلية بغية وضع صيغة موحدة للحيلولة دون استمرار الشكاوى ضد اولئك الذين يغررون بالعمال او الموظفين ، الامر الذي يترتب على الدولة اشياء كثيرة من شأنها التحقيق في هذه القضايا .. والاسباب التي دعت البعض منهم الى حوادث معينة نتيجة ضآلة الرواتب التي يتقاضونها .. فضلا عن عدم تقيدهم بالشروط المطلوبة .

فالتنسيق بين الاجهزة الحكومية مطلوب في هذه المرحلة الحساسة ، حتى نضع حدا لاستمرار تلاعب البعض باقوات الناس ، والحيلولة دون اشغال الجهات الرسمية بقضايا جانبية او ثانوية !

«حي»

صاحب السمو يهنئ الرئيسين البلغاري والكوري الشمالي

بعث حضرة صاحب السمو امير البلاد برقية تهنئة الى رئيس مجلس دولة في جمهورية بلغاريا الشعبية بمناسبة العيد الوطني لبلاده .

كما بعث سموه ببرقية تهنئة الى رئيس جمهورية كوريا الديمقراطية بمناسبة العيد الوطني لبلاده .

صدور البيان المشترك للمحادثات الكويتية - الباكستانية

الاتفاق على تنمية حجم الاستثمار لخدمة البلدين

المحافظة على الامن والاستقرار في الخليج مسؤولية دولها والتأكيد على ضرورة ابعاد المحيط الهندي عن الصراعات الدولية

اعربت الكويت وباكستان عن ارتياحهما للتطور المضطرد في علاقات التعاون بينهما في مختلف المجالات واتفقتا على تنمية حجم الاستثمار بما يخدم مصالح البلدين .

واكد الجانبان في بيان مشترك صدر امس في ختام زيارة رسمية قام بها حضرة صاحب السمو امير البلاد لباكستان على قناعتهما بان المحافظة على الامن والاستقرار في منطقة الخليج هي مسؤولية دولها وحدها دون اي تدخل اجنبي واكدا على ضرورة جعل المحيط الهندي منطقة سلام .

وادان الجانبان الممارسات الاسرائيلية غير القانونية واللاانسانية داخل الاراضي المحتلة والاعتداءات الاسرائيلية المتكررة ضد لبنان واعربا عن تضامنهما مع حكومة وشعب لبنان وتأييدهما لسيادته ووحدة اراضيه .

وبالنسبة للوضع السياسي الدولي اكد الجانبان على اهمية قيام جميع الدول وخاصة الدول غير المنحازة بتكثيف الجهود من اجل تطوير وتعزيز السلام الدولي واعربا في هذا الصدد عن القلق من ممارسة التدخل الاجنبي في شؤون الدول الاخرى ومعارضتهما لاستخدام القوة في حل النزاعات بين الدول .

وفيما يلي نص البيان المشترك

بسم الله الرحمن الرحيم

صدر البيان المشترك التالي بمناسبة زيارة صاحب السمو الشيخ جابر الاحمد الجابر الصباح امير دولة الكويت لجمهورية باكستان الاسلامية بالفترة من ٧ — ٩ سبتمبر ١٩٨٠ .

بدعوة من فخامة الرئيس الجنرال محمد ضياء الحق قام صاحب السمو الشيخ جابر الاحمد الصباح امير دولة الكويت بزيارة لجمهورية باكستان الاسلامية بالفترة من ٧ — ٩ سبتمبر ١٩٨٠ :

وقد استقبل صاحب السمو امير دولة الكويت والوفد المرافق له بحفاوة بالغة تعكس عمق العلاقات الاخوية القائمة بين جمهورية باكستان الاسلامية ودولة الكويت . وفي جو سادته روح الود والتفاهم الاخوي جرت محادثات بين صاحب السمو الشيخ جابر الاحمد الصباح وفخامة الرئيس الجنرال محمد ضياء الحق شارك فيها عدد من كبار المسؤولين من البلدين .

علاقات التعاون المشترك

وقد تم خلال هذه المحادثات تبادل وجهات النظر حول العلاقات بين البلدين الصديقين والقضايا الدولية ذات الاهتمام المشترك . ولاحظ الجانبان بارتياح التطور المضطرد في علاقات التعاون بين بلديهما في مختلف المجالات . كما استعرضا امكانيات التعاون المتاحة من اجل تنمية وتطوير العلاقات .

واتفق الجانبان خلال هذه الزيارة على تنمية حجم الاستثمار بما يخدم مصالح بلديهما والعمل على زيادة حجم التبادل التجاري بينهما . كما نوقشت بعض المشاريع الداخلية ضمن نطاق نشاطات صندوق التنمية الكويتي . وفي معرض استعراضهما للوضع السياسي الدولي اكد الجانبان على اهمية قيام جميع الدول وبخاصة الدول غير المنحازة بتكثيف جهودها من اجل تطوير وتعزيز السلام والامن الدوليين . وعبرا عن قلقهما الشديد من ممارسة التدخل الاجنبي في الشؤون الداخلية للدول الاخرى .

تعزيز التضامن

كما ابدى الجانبان معارضتهما الشديدة لاستخدام القوة في حل النزاعات بين الدول واكدا على ضرورة حل تلك المشاكل وفقا لمبادىء ميثاق الامم المتحدة وضمن اطارها .

واكد الجانبان مجددا قناعتهما بضرورة تكريس وتعزيز التضامن والتعاون بين الدول الاسلامية في مختلف المجالات ولما يحقق النفع المشترك لجميع الاقطار الاسلامية . ولا شك بان مثل هذا التعاون يعكس شعور الشعوب الاسلامية بوحدة عقيدتها ومصيرها . ومن اجل تحقيق ذلك تعهد الجانبان بمواصلة العمل على تقوية دور منظمة المؤتمر الاسلامي واستمرار الالتزام بنص ميثاقها .

كما اكدا على ضرورة استمرار تكريس المبادىء الاساسية لسياسة عدم الانحياز تلك المبادىء التي تسهم في تأكيد اصالة حركة عدم الانحياز وصفتها المستقلة كعامل اساسي لدعم السلام والتقدم في العالم .

سياسة اسرائيل التوسيعة

كما اكدا رفضهما لكل المحاولات الرامية الى شق صف دول عدم الانحياز وفي معرض بحثهما للوضع الخطير والدقيق في الشرق الاوسط اكد الجانبان على قناعتهما بان السلام العادل والدائم في المنطقة لا يمكن تحقيقه بدون الانسحاب الاسرائيلي من جميع الاراضي العربية المحتلة بما في ذلك القدس واستعادة الشعب الفلسطيني لحقوقه الوطنية المشروعة بما فيها اقامة دولته المستقلة بقيادة منظمة التحرير الفلسطينية الممثل الشرعي الوحيد للشعب الفلسطيني . كما ادان الجانبان الممارسات الاسرائيلية غير القانونية واللاانسانية داخل الاراضي المحتلة . وادان الجانبان بشدة استمرار اسرائيل في سياستها التوسعية وضمها غير المشروع للقدس الشريف واعرب الجانبان في هذا الصدد عن ارتياحهما لقرار مجلس الامن في هذا الشأن كما ادان الجانبان بشدة الاعتداءات الاسرائيلية المتكررة ضد لبنان .

واعربا عن تضامنهما مع حكومة وشعب لبنان وتأييدهما لوحدة وسيادة لبنان ووحدة اراضيه . واستعرض الجانبان الوضع الخطير الناتج عن استمرار التواجد العسكري السوفياتي في افغانستان واتفقا على بذل كافة الجهود للتوصل الى حل شامل للوضع الخطير في افغانستان . واكد الجانبان مجددا على قناعتهما بان المحافظة على الامن والاستقرار في منطقة الخليج هي مسؤولية دولها وحدها دون اي تدخل اجنبي كما اكدا على ضرورة جعل المحيط الهندي منطقة سلام . واشار الجانبان الى اهمية دفع عجلة التنمية في البلدان النامية وعلى ضرورة المساهمة الفعالة من جانب الدول المتقدمة في اقامة النظام الاقتصادي الدولي الجديد بما فيه مصلحة الدول النامية والمتقدمة على حد سواء . وقد عبر صاحب السمو الشيخ جابر الاحمد الصباح عن شكره للحفاوة البالغة التي استقبل بها والوفد المرافق له من قبل فخامة الرئيس الجنرال محمد ضياء الحق وحكومة وشعب باكستان . وقد وجه صاحب السمو الشيخ جابر الاحمد الصباح الدعوة الى فخامة الرئيس الجنرال محمد ضياء الحق لزيارة الكويت وقد قبلها فخامته شاكرا على ان يتم تحديد موعدها فيما بعد .

جولة سمو الامير في منتجع موري الصيفي

وكان صاحب السمو الامير قد قام امس بجولة في منتجع موري الصيفي الشاهق الارتفاع والمطل على العاصمة الباكستانية اسلام اباد .

ورافق سموه في هذه الجولة الرئيس الباكستاني الجنرال محمد ضياء الحق وكبار المسؤولين في باكستان .

وما ان دخل موكب صاحب السمو بلدة موري التي ازدانت بالاعلام الكويتية واللافتات التي تحمل عبارات الترحيب والاشادة باواصر المحبة التي تربط الشعبين الشقيقين الكويتي والباكستاني حتى هب اهالي البلدة التي يبلغ عددها حوالى ٢٥ الف شخص الى استقبال سمو الامير وهم يهتفون بعبارات ترحيبية . وفي غضون ذلك اصطف طلاب وطالبات مدارس بلدة موري على جوانب الطريق واخذوا يعزفون ايقاعات معينة ويصفقون بايديهم تحية لصاحب السمو فيما امتلأت شرفات واسطح المنازل بالمواطنين الباكستانيين الذين كانوا يلوحون بالاعلام الكويتية ويرددون هتافات التحية والترحيب .

وبعد وصول سمو امير البلاد الى منتجع موري اخذ قسطا من الراحة وتناول بعدها طعام الغداء مع الرئيس الباكستاني واثر ذلك تجول سمو الامير والجنرال ضياء الحق في المنطقة التي تحفها الاشجار الباسقة والزهور المختلفة الالوان حيث التقطت الصور التذكارية .

وقد القى سموه نظرة على المناطق المحيطة بجبل موري حيث لا زالت بعض فمم الجبال مغطاة بالثلوج وقد ساعدت

(البقية على ص ١٩)

● جانب من المحادثات الرسمية بين الجانبين الكويتي والباكستاني

● صاحب السمو والرئيس الباكستاني في جولة في بعض المنتزهات الباكستانية .

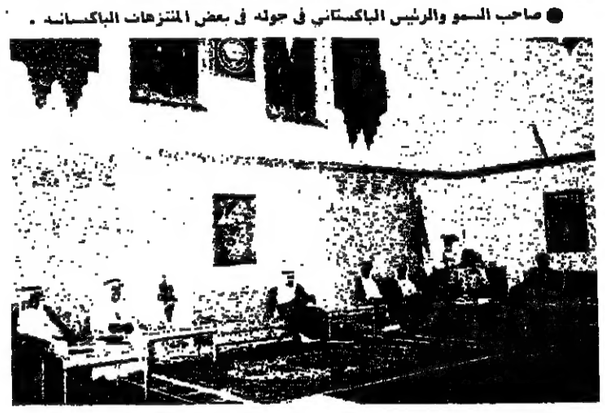

● سمو الامير ويبدو الشيخ صباح الاحمد نائب رئيس الوزراء ووزير الخارجية والزميل يوسف المساعيد رئيس التحرير وعدد من اعضاء الوفد بالسفارة الكويتية ..

أخبار ٣

● وزير زار الكويت امضى حوالي ثمانية واربعين ساعة بانتظار «فيزا» من دولة شقيقة لدخول اراضيها ..

● يقال ان لجنة شكلت لحل نزاع بين دولتين ، واختيرت الكويت عضوا فيها .. قد انهت عملها .. بسبب عدم تجاوب احد الاطراف في حل المشكلة ..

● رسالة عتاب وصلت الى جهة مختصة حول موقف احدى الصحف من نشر بعض التعليقات حول بعض الاحداث الاخيرة في عاصمة شقيقة .

استقبالات جابر العلي

استقبل نائب رئيس مجلس الوزراء ووزير الاعلام الشيخ جابر العلي في مكتبه بالوزارة صباح امس كلا من السادة عوني بطاش مدير مكتب منظمة التحرير الفلسطينية بالكويت والدكتور محمد ناصر من جامعة الكويت ومحمود العدساني وكيل وزارة النفط وعبدالله الهديب وكيل وزارة الداخلية المساعد للشؤون المالية والادارية .

كما استقبل الشيخ جابر العلي كذلك كلا من السادة الياس مسوح مستشار عميد دار «الرأي العام» وعبدالله الشيتي مدير تحرير مجلة «النهضة» ومحمد يونس نائب مدير تحرير «الرأي العام» وعبدالله القاق رئيس الشؤون المحلية «بالرأي العام» وجلال سلام نائب المدير العام «للرأي العام» وبدر الكالوتي مدير مكتب وزير التربية .

راشد يجتمع مع سفيرين العراقي والعماني

استقبل وكيل وزارة الخارجية السيد رشد الراشد امس سفير العراق في الكويت السيد عبدالجبار عمر ...

كما استقبل في وقت لاحق سفير سلطنة عمان لدى الكويت السيد سالم محمد الخصيبي .

وصرح السيد الراشد بان زيارة السفيرين له كانت للتعارف . وجرى خلال المقابلتين المنفصلتين عرض علاقات بين الكويت والبلدين الشقيقين وسبل دعمها وتعزيزها اضافة الى تطورات الاوضاع العربية الراهنة

الصحة تشيد بتعاون المسؤولين بوزارة الدفاع مع بنك الدم

اشادت مصادر مطلعة في وزارة الصحة العامة بالتعاون الكبير الذي ابداه المسؤولون في وزارة الدفاع مع بنك الدم المركزي ، واكد على الدور الهام الذي يقوم به افراد القوات المسلحة في دعم البنك وتزويده بما يحتاجه لانقاذ حياة المئات من الاخوة في الانسانية .

وقالت المصادر : ان العمل في بنك الدم يرتكز على حقيقة هامة مؤداها ان الهدف الاول والرئيسي هو العمل على توفير كيس الدم لانسان يحتاجه وفي الوقت المناسب ، ومن هذا المنطلق كان سعي المسؤولين الدائب وحرصهم على التواجد باستمرار في اماكن التجمعات البشرية المكثفة عن طريق وحدات جمع الدم المتنقلة .

واضافت المصادر قائلة :

الا ان اسلوب الوحدات المتنقلة لم يكن هو حلقة الاتصال الاولى بين بنك الدم المركزي ومختلف الوية الجيش ووحداته ، فقد اعتاد عدد كبير من الضباط والجنود الحضور الى البنك المركزي لبذل الدم فداء للانسانية ، الا ان ظروف الحياة العسكرية لم تكن تسمح للكثيرين بالحضور الى البنك رغم توافر الرغبة الاكيدة والحافز الانساني القوي لديهم .

وهكذا بدأ التفكير والتخطيط لتوصية وحداتنا المتنقلة للتواجد في مختلف الوية الجيش ووحداته ، بهدف اتاحة الفرصة للاخوة من حماة الوطن للبذل والعطاء .

وبمجرد اجراء الاتصال الاول مع وكيل وزارة الدفاع و نائب رئيس الاركان العامة للجيش والقوات المسلحة ، السماح لوحداتنا المتنقلة بالتواجد داخل الوية الجيش ووحداته ، منطلقا من ضرورة التأكيد على روح البذل والعطاء للوطن ، في زمن السلم كما في زمن الحرب ، فكان ان اصدر تعميما وزع على كافة الالوية ، احث فيه الاخوة من الضباط والجنود والمدنيين العاملين بالوحدات على بذل الدم كعطاء انساني مقدس لاخوتهم وذويهم ، كصورة من صور التفاعل الانساني .

اما بالنسبة لقادة الالوية والوحدات ، فقد كانت مبادرتهم بالتبرع حافزا للضباط والجنود ، فحذوا حذوهم ، وكان التسابق على الوفاء للانسانية واظهار روح البذل والعطاء والفداء من اهم الظواهر التي ميزت زيارات الوحدات المتنقلة لمختلف الالوية والوحدات .

ولم يأل مسؤولو ركن التوجيه المعنوي للجيش جهدا في سبيل نشر الوعي الانساني والقومي في هذا الصدد ، كما كان للاخوة الافاضل من الوعاظ الدينيين بالجيش دورا هاما في هذا المجال مؤكدين على شرعية هذا النوع من العطاء بل شارحين ايضا انه صورة من صور الاعتراف بقدرة الله في خلقه والتقيد بتعاليم وسنة نبيه من حيث ان التبرع بالدم ما هو الا قمة من قمم مد يد العون لاخوة الانسانية .

هذا ، وقد كانت زيارات الوحدات المتنقلة لالوية الجيش ووحداته من انجح الزيارات ، كما جاءت دليلا على مدى الوعي القومي والانساني الذي يتمتع به ضباط وافراد القوات المسلحة بقيادة وزير الدفاع رئيس الاركان وسعادة نائب رئيس الاركان .

أرامكو

إعلان بيع بالظرف المختوم

رقم البيع ٠٥ - ٨٠

تدعوكم أرامكو إلى تقديم عطاءاتكم بالظرف المختوم لشراء البنود التالية المعروضة للبيع بموجب هذا الإعلان :

- طائرتان (٢) نفاثتان مستعملتان ، سنة ٥٥٠ "سايتيشن - ٢" ، تتسع كل واحدة لستة ركاب ، وهي ذات محركين بأنوسي مدت ١٥ د - ٤ . وقما تخزين الطائرتين : ٥٥٠ - ٣٥ و ٥٥٠ - ٤١ . والطائرتان صالحتان للاستعمال لأغراض العمل أو للأغراض التجارية .
- مجموعة مؤلفة من محرك احتياطي جديد وقطع غيار جديدة ومستعملة وأدوات ومعدات مساندة أرضية للطائرتين المشار إليهما أعلاه .

يمكن الحصول على نسخة من قائمة المواد المفصلة ونسخة من تعليمات تقديم العطاءات واستمارات أرامكو للعطاءات بالاتصال بمكتب المبيعات في أرامكو في الظهران على التلفون رقم ٥٢٧٥٦ - ٨٧ - أو رقم ٥٢٨٤٧ - ٨٧ - أو ٥٢٧١١ - ٨٧ أو بطلبها بنفسك من أحد مكاتب أرامكو التالية :

الظهران - موظف الاستقبال في إدارة الشراء في أرامكو ، الطابق الثاني من مبنى التموين في أرامكو .
- موظف الاستقبال في إدارة عقد المقاولات في أرامكو الطابق الأول من مبنى الإدارة في الظهران .
الرياض - مكتب شئون أرامكو ، شارع الناصرية ، مقابل مستشفى الملك فيصل التخصصي ، التلفون رقم ١٠٥٥ - ٤٦٤ .
جدة - مكتب شئون أرامكو ، سي - ٦٠٥ ، مبنى البرجي في جدة ، الشرفية ، شارع المدينة التلفون رقم ٤٧٨٠٠ .

آخر موعد لقبول العطاءات : الساعة ٤,٣٠ بعد ظهر يوم الإثنين في ١٣ ذي القعدة ١٤٠٠ الموافق ٢٢ سبتمبر ١٩٨٠ .

ويجب أن تسلم جميع العطاءات في وقت لا يتجاوز آخر موعد محدد لقبولها ، ويجب أن تكون معدة وفقا لتعليمات تقديم العطاءات في أرامكو ، على أن توضع في صندوق العطاءات التابع لمكتب المبيعات الكائن في الطابق الثاني من مبنى التموين التابع لأرامكو في الظهران . ولن تقبل العطاءات المقدمة بعد الموعد المحدد أو المقدمة بصورة غير صحيحة .

(٨٠-٣-٣٠)

للبيع

مكتب تجاري في شارع فهد السالم - عمارة الغيث

يتكون من غرفتين وصالة مؤثث بالكامل مع التلفون - المراجعة : ٤١٣٦٩٧

للايجار

في السالمية قرب البريد القديم

يوجد معرض من بابين وسندره المساحة الاجمالية ١٤٠ م٢ مؤثث ومجهز بالديكور وكل ما يتعلق بمحلات النوفوتيه

الايجار الشهري ٨٠٠ د.ك - المطلوب قيمة أعمال النجارة والديكور فقط - المراجعة ٤٤٣٧١٣

للبيع بالظرف المختوم

عدد ثلاث ماكينات محاسبة ماركة [illegible]

حالة جيدة صالحة للاستعمال

تقبل العطاءات بطريقة الظرف المختوم [illegible]

للتقديم هو نهاية الدوام الرسمي يوم الاثنين [illegible]

الموافق ١٥/٩/١٩٨٠ . المعاينة بشركة الناجي للمكاتب [illegible]

شارع علي السالم - المركز التجاري رقم ٥

للاستفسار والمراجعة الكرتير العام

ت : ٤٤٣٢٩٩ شركة الناجي للمكاتب [illegible]

هكذا من الأصل

وصول رفات الشهداء العسكريين الثمانية

والكويت تودع نسورها اليوم

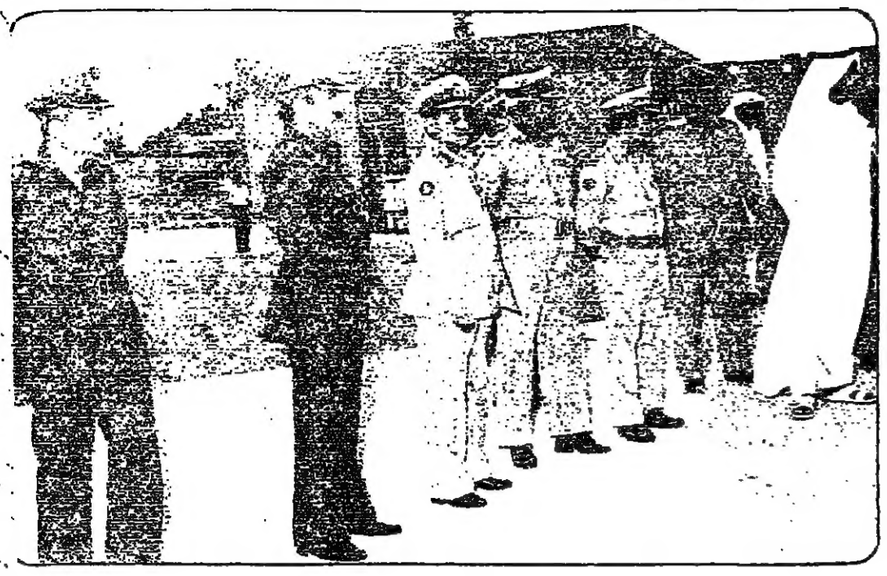

● اللواء عبدالله فراج الغانم وكبار الضباط في انتظار وصول الطائرة العسكرية ..

وصلت طائرة عسكرية كويتية الى البلاد مساء امس تقل جثمان العسكريين الثمانية الذين استشهدوا في حادث تحطم طائرة في فرنسا يوم الجمعة .

وشق ذوو الشهداء النعوش الى سيارات الاسعاف التي توجهت بعد ذلك الى مستشفى الصباح في سيارة خاصة .

وكان وفيد وزارة الدفاع السيد عبد الرزاق الخميس ورئيس الاركان العامة بالوكالة اللواء عبد الله فراج الغانم على رأس مستقبلي الطائرة .

كما شارك في استقبال الطائرة كبار ضباط الجيش والقوات المسلحة وذوو الشهداء .

وسوف يشيع الشهداء الى مراقدهم الاخيرة من مستشفى الصباح اليوم .

تصوير : هاشم اسماعيل

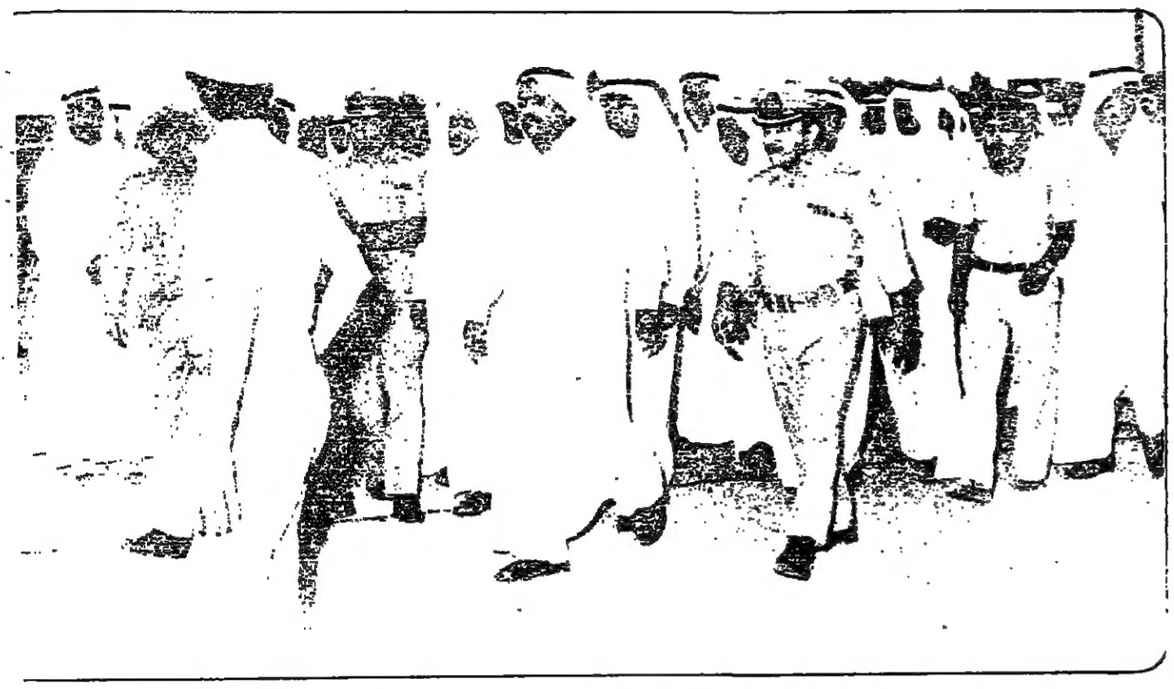

● نائب رئيس الاركان وكبار الضباط بعد وصول الطائرة العسكرية

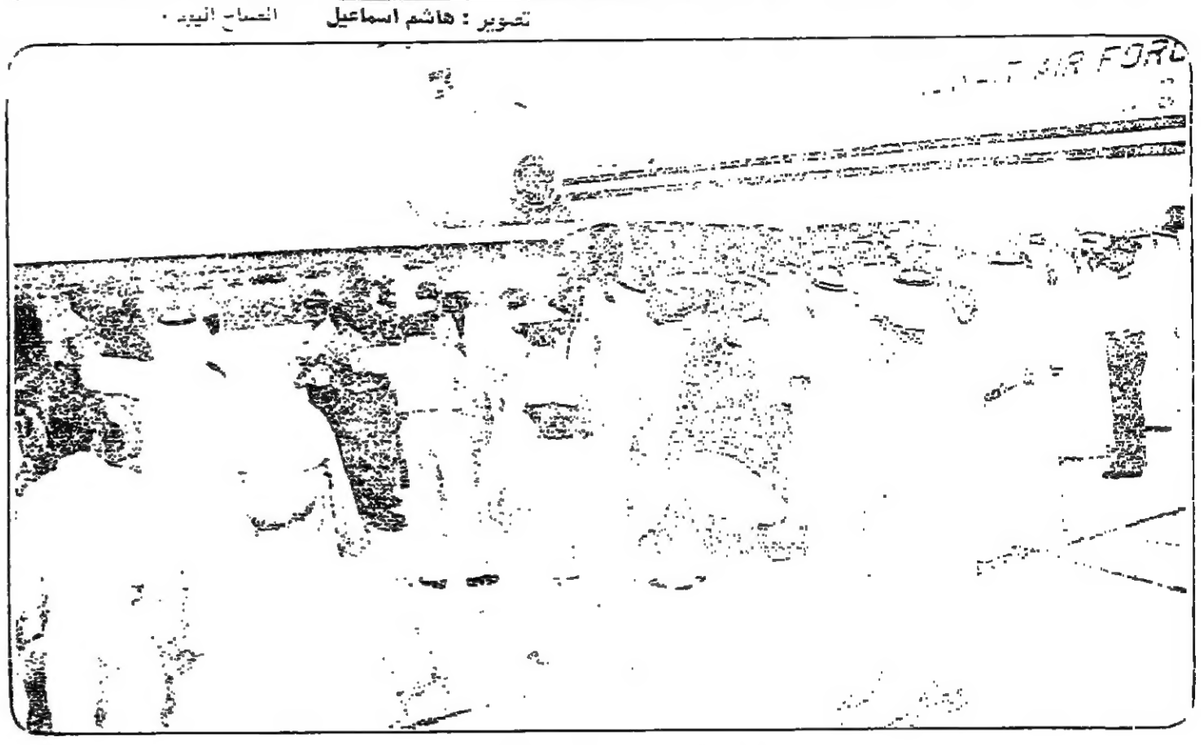

● لحظة وصول الطائرة العسكرية ..

● ذوو الضحايا يمشون وراء النعوش ..

● ملفوفا بعلم الكويت

● فتح باب سيارة الاسعاف

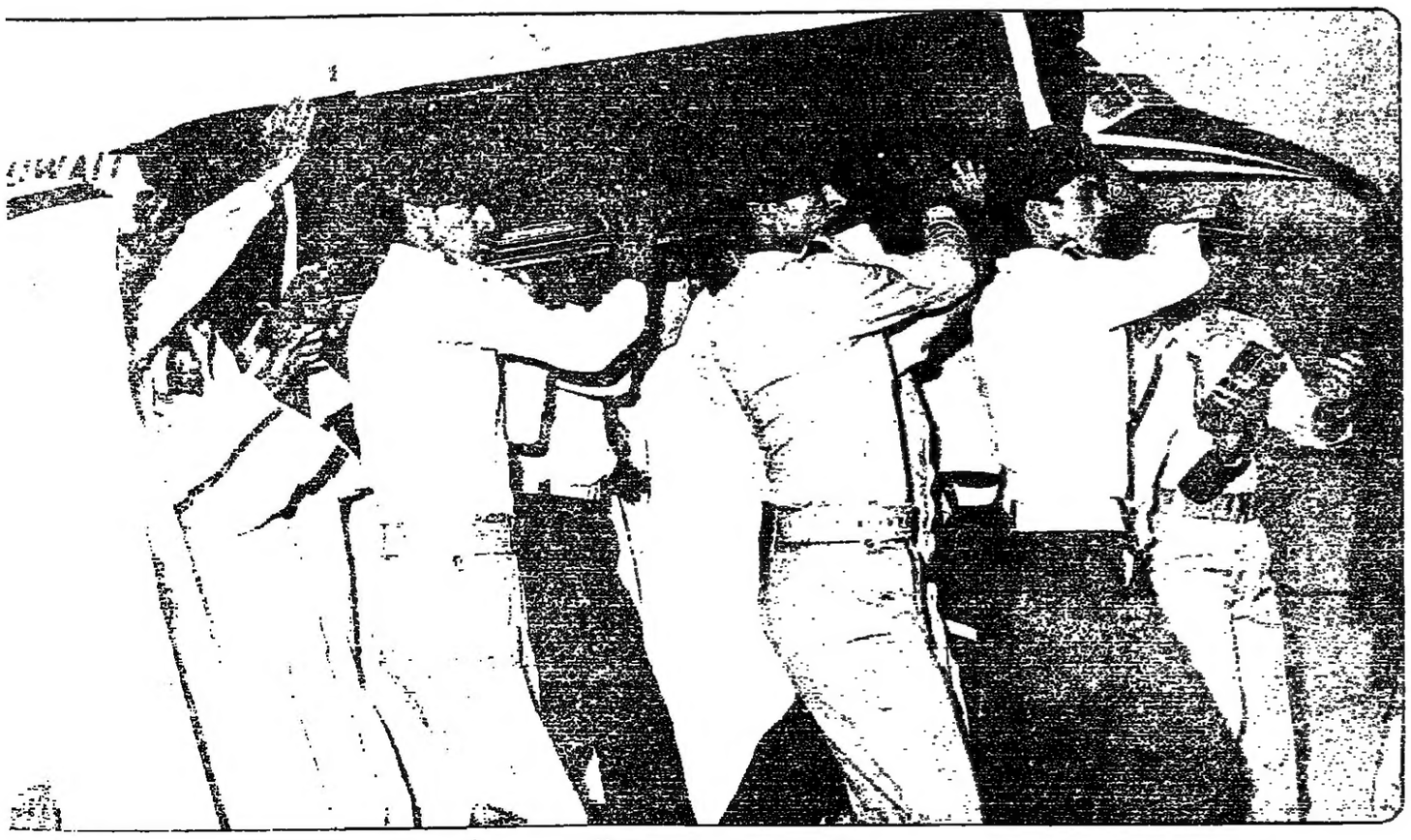

● رجال الجيش يحملون نعوش الشهداء ..

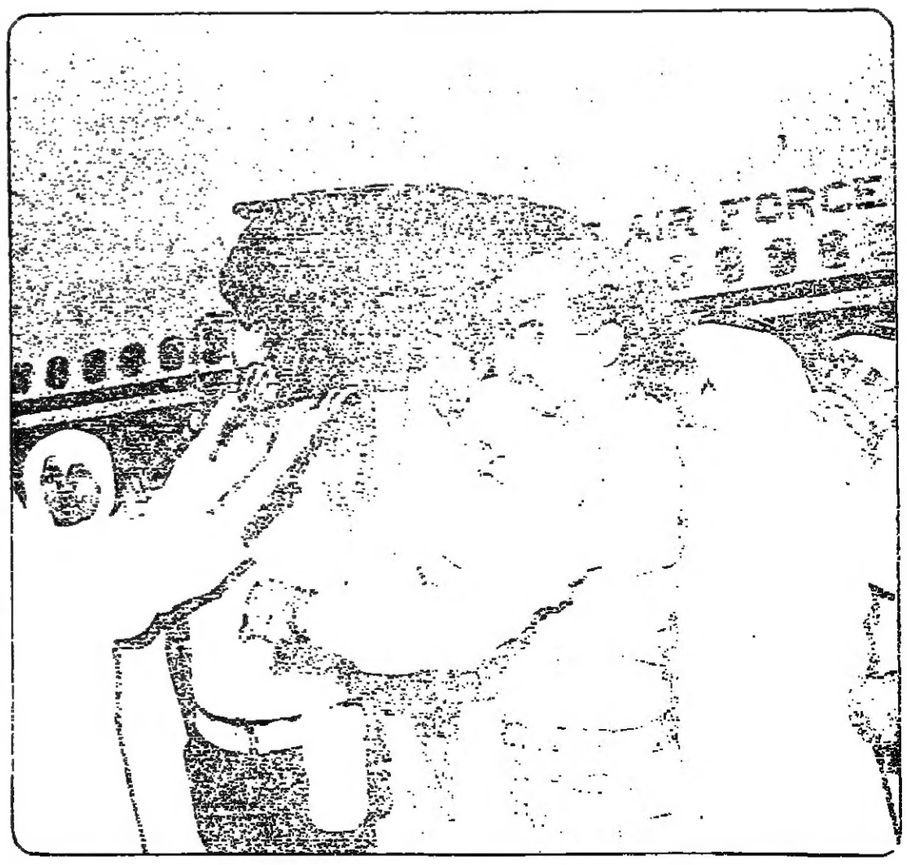

● ضباط الجيش يحملون رفات زميلهم

وزير الداخلية يشكل لجان قيد الجداول الانتخابية لاعضاء مجلس الأمة

صدر وزير الداخلية الشيخ نواف الاحمد الجابر الصباح قرارا بتشكيل لجان قيد لجداول انتخابات اعضاء مجلس الامة ، على ان يعيد كل ناخب مقيد في جداول الانتخاب قيد اسمه في منطقة سكنه وفقا لاحكام المرسوم بقانون رقم ٦٤ لسنة ١٩٨٠ كما يقيد كل من اصبح حائزا على الصفات التي يشترطها القانون لتولي الحقوق الانتخابية اسمه في جداول الانتخاب وذلك اعتبارا من ١٠ سبتمبر حتى ٢٠ اكتوبر لسنة ١٩٨٠ .

هذا وسوف تقوم لجان قيد الناخبين باستقبال كل من يرغب في قيد اسمه في جدول منطقته مؤيدا بالمستندات وذلك من الساعة الثامنة صباحا حتى الساعة الثانية عشرة والنصف بعد الظهر ومن الساعة الثالثة والنصف حتى الساعة السادسة والنصف مساء ، وذلك اعتبارا من صباح اليوم . وفيما يلي اسماء اللجان ومقر عمل كل منها والدائرة التابعة لها :

الدائرة الانتخابية الاولى — الشرق

● الجدول رقم — ١
ويكون مقر لجنة قيد الناخبين فيه مخفر شرطة الشرق ويخصص للناخبين في الشرق ، وتشكل لجنة القيد في هذا الجدول من السادة :
١ — المختار محمد صالح شمس الدين رئيسا .
٢ — ملازم اول محمد نعمة الشمري عضوا .
٣ — محقق فهد صقر الفهد عضوا .

● الجدول رقم — ٢
ويكون مقر لجنة قيد الناخبين فيه مخفر شرطة الشرق ، ويخصص للناخبين في المطبه ، وتشكل لجنة القيد في هذا الجدول من السادة :
١ — المختار محمد صالح شمس الدين رئيسا .
٢ — ملازم اول محمد نعمة الشمري عضوا .
٣ — محقق فهد صقر الفهد .

● الجدول رقم — ٣
ويكون مقر لجنة قيد الناخبين فيه مخفر شرطة الشرق ، ويخصص للناخبين في دسمان ، وتشكل لجنة القيد في هذا الجدول من السادة :
١ — المختار محمد صالح شمس الدين رئيسا .
٢ — ملازم اول محمد نعمة الشمري عضوا .
٣ — محقق فهد صقر الفهد عضوا .

● الجدول رقم — ٤
ويكون مقر لجنة قيد الناخبين فيه مخفر شرطة الشرق ، ويخصص للناخبين في بنيد القار ، وتشكل لجنة القيد في هذا الجدول من السادة :
١ — المختار محمد صالح شمس الدين رئيسا .
٢ — ملازم اول محمد نعمة الشمري عضوا .
٣ — محقق فهد صقر الفهد عضوا .

الدائرة الانتخابية الثانية — القبلة

● الجدول رقم — ١
ويكون مقر لجنة قيد الناخبين فيه مخفر شرطة المدينة ، ويخصص للناخبين في القبلة ، وتشكل لجنة القيد في هذا الجدول من السادة :
١ — المختار ابراهيم عبد الله الجناحي رئيسا .
٢ — ملازم اول احمد محمد رجب عضوا .
٣ — محقق عبدالله حسين فولاذ عضوا .

● الجدول رقم — ٢
ويكون مقر لجنة قيد الناخبين فيه مخفر شرطة المدينة ، ويخصص للناخبين في المرقاب ، وتشكل لجنة القيد في هذا الجدول من السادة :
١ — المختار ابراهيم عبدالله الجناحي رئيسا .
٢ — ملازم اول احمد محمد رجب عضوا .
٣ — محقق عبدالله حسين فولاذ عضوا .

● الجدول رقم ٣
ويكون مقر لجنة القيد فيه مخفر شرطة الشويخ ، ويخصص للناخبين في الشويخ ، وتشكل لجنة القيد في هذا الجدول من السادة :
١ — فهد مبارك الساير رئيسا .
٢ — ملازم جمال محمد الحواج عضوا .
٣ — محقق خالد محمد احمد عضوا .

● الجدول رقم — ٤
ويكون لجنة قيد الناخبين فيه مخفر شرطة الضاحية ، ويخصص للناخبين في الضاحية ، وتشكل لجنة القيد في هذا الجدول من السادة :
١ — المختار احمد عبد اللطيف العثمان رئيسا .
٢ — ملازم اول محمد حمود الغنام عضوا .
٣ — محقق ناصر عبدالله العودة عضوا .

● الجدول رقم — ٥
ويكون مقر لجنة قيد الناخبين فيه مخفر مختارية الشامية ، ويخصص للناخبين في الشامية ، وتشكل لجنة القيد في هذا الجدول من السادة :
— عثمان محمد الراشد رئيسا .
— ملازم اول ابراهيم حسين هاشم عضوا .
٣ — محقق ياسين محمد الحواج عضوا .

الدائرة الانتخابية الثالثة — الجهراء

● الجدول رقم — ١
ويكون مقر لجنة قيد الناخبين فيه مخفر شرطة الجهراء ، ويخصص للناخبين في منطقة البر الممتدة من حدود الكويت مع العراق شمالا وغربا وحدود الكويت مع المملكة العربية السعودية جنوبا والجهراء حتى شارع مرشد بن طوالة مارا بالمساكن الحكومية وعند التقائه في طريق الاطراف يستمر مع هذا الطريق ، وتشكل لجنة القيد في هذا الجدول من السادة :
١ — السيد علي الماجد رئيسا .
٢ — ملازم اول ناصر خلف عضوا .
٣ — محقق سوادي خلف محيسن عضوا .

● الجدول رقم — ٢
ويكون مقر لجنة قيد الناخبين فيه مخفر شرطة الجهراء ، ويخصص للناخبين في الجهراء الجديدة حتى شارع مرشد بن طوالة مارا بالمساكن الحكومية وعند التقائه في طريق الاطراف يستمر مع هذا الطريق ، وتشكل لجنة القيد في هذا الجدول من السادة :
١ — السيد علي الماجد رئيسا .
٢ — ملازم اول ناصر خلف عضوا .
٣ — محقق سوادي خلف محيسن عضوا .

● الجدول رقم — ٣
ويكون مقر لجنة قيد الناخبين فيه مخفر شرطة الصليبخات ويخصص للناخبين في الصليبية والمساكن الحكومية ، وتشكل لجنة القيد في هذا الجدول من السادة :
١ — المختار محسن نهار المحيلان رئيسا .
ملازم فهد جاسم محمد عضوا .
محقق خلف حمد الحيص عضوا .

● الجدول رقم — ٤
ويكون مقر لجنة قيد الناخبين فيه مخفر شرطة الصليبخات ويخصص للناخبين في الصليبخات ، وتشكل لجنة القيد في هذا الجدول من السادة :
١ — المختار محسن نهار المحيلان رئيسا .
٢ — ملازم فهد جاسم محمد عضوا .
٣ — محقق خلف حمد الحيص عضوا .

● الجدول رقم — ٥
ويكون مقر لجنة قيد الناخبين فيه مخفر شرطة الصليبخات ويخصص للناخبين في الدوحة وامغره ، وتشكل لجنة القيد في هذا الجدول من السادة :
١ — المختار محسن نهار المحيلان رئيسا .
٢ — ملازم فهد جاسم محمد عضوا .
٣ — محقق خلف حمد الحيص عضوا .

● الجدول رقم — ٦
ويكون مقر لجنة الناخبين فيه مخفر شرطة الصليبخات ويخصص للناخبين في غرناطة ، وتشكل لجنة القيد في هذا الجدول من السادة :
١ — المختار محسن نهار المحيلان رئيسا .
٢ — ملازم فهد جاسم محمد عضوا .
٣ — محقق خلف حمد الحيص عضوا .

الدائرة الانتخابية الرابعة — الفروانية

● الجدول رقم — ١
ويكون مقر لجنة قيد الناخبين فيه مخفر شرطة الفروانية ، ويخصص للناخبين في الفروانية ، وتشكل لجنة القيد في هذا الجدول من السادة :
١ — عبد العزيز عبد القادر السرحان رئيسا .
٢ — النقيب راشد عبد العزيز الراشد عضوا .
محقق صالح محمد امين عضوا .

الجدول رقم — ٢
ويكون مقر لجنة قيد الناخبين فيه مخفر شرطة الفروانية ، ويخصص للناخبين في الشدادية ، وتشكل لجنة القيد في هذا الجدول من السادة :
١ — عبدالعزيز عبدالقادر السرحان — رئيسا .
٢ — النقيب راشد عبدالعزيز الراشد — عضوا .
٣ — محقق صالح محمد امين — عضوا .

الجدول رقم — ٣
ويكون مقر لجنة قيد الناخبين فيه مخفر شرطة الفروانية ، ويخصص للناخبين في الرقعي والاندلس ، وتشكل لجنة القيد في هذا الجدول من السادة .
١ — المختار علي حسين الملا — رئيسا .
٢ — ملازم اول ناصر فهد ناصر — عضوا .
٣ — محقق غزاي مهنا عبدالمحسن — عضوا .

الدائرة الانتخابية الخامسة — كيفان

الجدول رقم — ١
ويكون مقر لجنة قيد الناخبين فيه نقطة شرطة كيفان ، ويخصص للناخبين في كيفان ، وتشكل لجنة القيد في هذا الجدول من السادة .
١ — يوسف سليمان المنصور — رئيسا .
٢ — ملازم صقر ذياب غانم — عضوا .
٣ — محقق محمد جاسم مخلف — عضوا .

الجدول رقم — ٢
ويكون مقر لجنة قيد الناخبين فيه مخفر شرطة خيطان ، ويخصص للناخبين في ابرق خيطان ، وتشكل لجنة القيد في هذا الجدول من السادة .
١ — السيد جبر حسين الفضالة — رئيسا .
٢ — ملازم مبارك عوض المهمل — عضوا .
٣ — ضابط تحقيق ابراهيم احمد الفناهي — عضوا .

الجدول رقم — ٣
ويكون مقر لجنة قيد الناخبين فيه مخفر شرطة خيطان ، ويخصص للناخبين في خيطان الجديدة ، وتشكل لجنة القيد في هذا الجدول من السادة .
١ — السيد جبر حسين الفضالة — رئيسا .
٢ — ملازم مبارك عوض المهمل — عضوا .
٣ — ضابط تحقيق ابراهيم احمد الفناهي — عضوا .

الجدول رقم — ٤
ويكون مقر لجنة قيد الناخبين فيه مخفر مختارية الخالدية ويخصص للناخبين في الخالدية ، وتشكل لجنة القيد في هذا الجدول من السادة .
١ — المختار حمود محمد البرجس — رئيسا .
٢ — ملازم فهد علي الفهد — عضوا .
٣ — محقق محمد مشاري النعيمي — عضوا .

الجدول رقم — ٥
ويكون مقر لجنة قيد الناخبين فيه مختارية الخالدية ويخصص للناخبين في قرطبة ، وتشكل لجنة القيد في هذا الجدول من السادة :
١ — المختار حمود محمد البرجس — رئيسا .
٢ — ملازم فهد علي الفهد — عضوا .
٣ — محقق محمد مشاري النعيمي — عضوا .

الجدول رقم — ٦
ويكون مقر لجنة قيد الناخبين فيه مختارية الخالدية ، ويخصص للناخبين في السرة ، وتشكل لجنة القيد في هذا الجدول من السادة :
١ — المختار حمود محمد البرجس — رئيسا .
٢ — ملازم فهد علي الفهد — عضوا .
٣ — محقق محمد مشاري النعيمي — عضوا .

الجدول رقم — ٧
ويكون مقر لجنة قيد الناخبين فيه مختارية الخالدية ، ويخصص للناخبين في اليرموك ، وتشكل لجنة القيد في هذا الجدول من السادة :
١ — المختار حمود محمد البرجس — رئيسا .
٢ — ملازم فهد علي الفهد — عضوا .
٣ — محقق محمد مشاري النعيمي — عضوا .

الدائرة الانتخابية — السادسة — القادسية

الجدول رقم — ١
ويكون مقر لجنة قيد الناخبين فيه مخفر شرطة القادسية ويخصص للناخبين في القادسية ، وتشكل لجنة القيد في هذا الجدول من السادة .
١ — المختار احمد علي الوهيب — رئيسا .
٢ — نقيب نايف مجول شرار — عضوا .
٣ — محقق عبدالله محمد المحيميد — عضوا .

الجدول رقم — ٢
ويكون مقر لجنة قيد الناخبين فيه مخفر شرطة الفيحاء ، ويخصص للناخبين في الفيحاء ، وتشكل لجنة القيد في هذا الجدول من السادة .
١ — المختار خالد فهد الرشيد — رئيسا .
٢ — النقيب حسين حسن الصفار — عضوا .
٣ — محقق محمد عبدالله العطوان — عضوا .

الجدول رقم — ٣
ويكون مقر لجنة قيد الناخبين فيه مقر مختارية المنصورية ، ويخصص للناخبين في المنصورية ، وتشكل لجنة القيد في هذا الجدول من السادة .
١ — المختار عبدالعزيز فيصل الثويني — رئيسا .
٢ — ملازم اول عبدالله خليفة راشد — عضوا .
٣ — ضابط تحقيق عيسى العون — عضوا .

الجدول رقم — ٤
ويكون مقر لجنة قيد الناخبين فيه مقر مختارية النزهة ، ويخصص للناخبين في النزهة ، وتشكل لجنة القيد في هذا الجدول من السادة .
١ — عثمان محمد العيان — رئيسا .
٢ — ملازم اول جمال عثمان الايوبي — عضوا .
٣ — ضابط تحقيق صالح الهران — عضوا .

الدائرة الانتخابية السابعة — الدسمة

الجدول رقم — ١
ويكون مقر لجنة قيد الناخبين فيه مخفر شرطة الدسمة ، ويخصص للناخبين في الدسمة ، وتشكل لجنة القيد في هذا الجدول من السادة .
١ — عبدالله عيسى محمد — رئيسا .
٢ — ملازم سعود سعدون الهدب — عضوا .
٣ — ضابط تحقيق محسن العمر — عضوا .

الجدول رقم — ٢
ويكون مقر لجنة قيد الناخبين فيه مقر مختارية الدعية ، ويخصص للناخبين في الدعية ، وتشكل لجنة القيد في هذا الجدول من السادة .
١ — المختار ابراهيم سعد الناهض — رئيسا .
٢ — ملازم اول غازي محمد صالح — عضوا .
٣ — ضابط تحقيق عبدالعزيز الصفار — عضوا .

الجدول رقم — ٣
ويكون مقر لجنة قيد الناخبين فيه مخفر شرطة فيلكا ، ويخصص للناخبين في فيلكا وسائر الجزر ، وتشكل لجنة القيد في هذا الجدول من السادة .
١ — المختار عبداللطيف يعقوب الطاهر — رئيسا .
٢ — ملازم يوسف محمد ربيع — عضوا .
٣ — محقق علي حسين عيادة — عضوا .

الجدول رقم — ٤
ويكون مقر لجنة قيد الناخبين فيه مخفر شرطة حولي ، ويخصص للناخبين في الشعب ، وتشكل لجنة القيد في هذا الجدول من السادة .
١ — عبدالسلام درويش — رئيسا .
٢ — ملازم معتوق عبدالعزيز المعتوق — عضوا .
٣ — محقق احمد الجاركي — عضوا .

الدائرة الانتخابية الثامنة — حولي

الجدول رقم — ١
ويكون مقر لجنة قيد الناخبين فيه مخفر شرطة النقرة ، ويخصص للناخبين في حولي ، وتشكل لجنة القيد في هذا الجدول من السادة .
١ — المختار فالح عسكر المطيري — رئيسا .
٢ — ملازم سليمان عبدالله الراشد — عضوا .
٣ — محقق نجم عبدالله — عضوا .

الجدول رقم — ٢
ويكون مقر لجنة قيد الناخبين فيه مخفر شرطة النقرة ، ويخصص للناخبين في النقرة ، وتشكل لجنة القيد في هذا الجدول من السادة .
١ — المختار فالح عسكر المطيري — رئيسا .
٢ — ملازم سليمان عبدالله الراشد — عضوا .
٣ — محقق نجم عبدالله — عضوا .

الجدول رقم — ٣
ويكون مقر لجنة قيد الناخبين فيه مخفر شرطة النقرة ، ويخصص للناخبين في ميدان حولي ، وتشكل لجنة القيد في هذا الجدول من السادة .
١ — المختار فالح عسكر المطيري — رئيسا .
٢ — ملازم سليمان عبدالله الراشد — عضوا .
٣ — محقق نجم عبدالله — عضوا .

الجدول رقم — ٤
ويكون مقر لجنة قيد الناخبين فيه مخفر شرطة الجابرية ، ويخصص للناخبين في الجابرية ، وتشكل لجنة القيد في هذا الجدول من السادة .
١ — ناصر محمد الشايع — رئيسا .
٢ — ملازم حيدر عيسى عبدالحسين — عضوا .
٣ — محقق عبداللطيف ناصر البلوشي — عضوا .

الجدول رقم — ٥
ويكون مقر لجنة قيد الناخبين فيه مخفر شرطة الجابرية ، ويخصص للناخبين في بيان ، وتشكل لجنة القيد في هذا الجدول من السادة .
١ — ناصر محمد الشايع — رئيسا .
٢ — ملازم حيدر عيسى عبدالحسين — عضوا .
٣ — محقق عبداللطيف ناصر البلوشي — عضوا .

الجدول رقم — ٦
ويكون مقر لجنة قيد الناخبين فيه مخفر شرطة الروضة ، ويخصص للناخبين في الروضة ، وتشكل لجنة القيد في هذا الجدول من السادة .
١ — المختار عبدالله محمد العنجري — رئيسا .
٢ — ملازم اول باتل تويم رجا — عضوا .
٣ — محقق عبدالرحمن احمد طالب — عضوا .

الجدول رقم — ٧
ويكون مقر لجنة قيد الناخبين فيه مخفر شرطة العديلية ، ويخصص للناخبين في العديلية ، وتشكل لجنة القيد في هذا الجدول من السادة .
١ — المختار مشاري الحميضي — رئيسا .
٢ — ملازم اول منيع زيد — عضوا .
٣ — محقق حمد نافع الرشيدي — عضوا .

الجدول رقم — ٨
ويكون مقر لجنة قيد الناخبين فيه مخفر شرطة الجابرية ، ويخصص للناخبين في مشرف ، وتشكل لجنة القيد في هذا الجدول من السادة .
١ — ناصر محمد الشايع — رئيسا .
٢ — ملازم حيدر عيسى عبدالحسين — عضوا .
٣ — محقق عبداللطيف ناصر البلوشي — عضوا .

الدائرة الانتخابية التاسعة — السالمية .

الجدول رقم — ١
ويكون مقر لجنة قيد الناخبين فيه مخفر شرطة السالمية ، ويخصص للناخبين في السالمية ، وتشكل لجنة القيد في هذا الجدول من السادة .
١ — المختار حزام خليف الاذينة — رئيسا .
٢ — ملازم اول عادل محمد الصباغة — عضوا .
٣ — محقق محمد احمد اسماعيل — عضوا .

الجدول رقم — ٢
ويكون مقر لجنة قيد الناخبين فيه مخفر شرطة السالمية ، ويخصص للناخبين في البدع ، وتشكل لجنة القيد في هذا الجدول من السادة .
١ — المختار حزام خليف الاذينة — رئيسا .
٢ — ملازم اول عادل محمد الصباغة — عضوا .
٣ — محقق محمد احمد اسماعيل — عضوا .

الجدول رقم — ٣
ويكون مقر لجنة قيد الناخبين فيه مخفر شرطة السالمية ، ويخصص للناخبين في الراس ، وتشكل لجنة القيد في هذا الجدول من السادة .
١ — المختار حزام خليف الاذينة — رئيسا .
٢ — ملازم اول عادل محمد الصباغة — عضوا .
٣ — محقق محمد احمد اسماعيل — عضوا .

الجدول رقم — ٤
ويكون مقر لجنة قيد الناخبين فيه مخفر شرطة السالمية ، ويخصص للناخبين في الرميثية ، وتشكل لجنة القيد في هذا الجدول من السادة .
١ — المختار خالد عبدالوهاب الرومي — رئيسا .
٢ — نقيب حربي صعيجر — عضوا .
٣ — ضابط تحقيق شريده الفضلي — عضوا .

الجدول رقم — ٥
ويكون مقر لجنة قيد الناخبين فيه مخفر شرطة الرميثية ، ويخصص للناخبين في سلوى ، وتشكل لجنة القيد في هذا الجدول من السادة .
١ — المختار خالد عبدالوهاب الرومي — رئيسا .
٢ — نقيب حربي صعيجر — عضوا .
٣ — ضابط تحقيق شريده الفضلي — عضوا .

الدائرة الانتخابية العاشرة — الاحمدي

الجدول رقم — ١
ويكون مقر لجنة قيد الناخبين فيه مخفر شرطة الاحمدي ، ويخصص للناخبين في الاحمدي والمقوع ووارة والصبيحية واجعيدان والبرقان وسائر منطقة البر الجنوبيه الغربية حتى قلعة شايع شمالا ، وتشكل لجنة القيد في هذا الجدول من السادة .
١ — سليمان صالح الخرجي — رئيسا .
٢ — الرائد عبدالرحمن محمد خوجة — عضوا .
٣ — محقق عبدالعزيز الحسينان — عضوا .

الجدول رقم — ٢
ويكون مقر لجنة قيد الناخبين فيه مخفر شرطة الفحيحيل ، ويخصص للناخبين في الفحيحيل ، وتشكل لجنة القيد في هذا الجدول من السادة .
١ — ناصر الحوطي — رئيسا .
٢ — ملازم اول حامد عبدالرحمن التركيت — عضوا .
٣ — محقق احمد عبدالله محمد — عضوا .

الجدول رقم — ٣
ويكون مقر لجنة قيد الناخبين فيه مخفر شرطة الفحيحيل ، ويخصص للناخبين في المنقف ، وتشكل لجنة القيد في هذا الجدول من السادة .
١ — ناصر الحوطي — رئيسا .
٢ — ملازم اول حامد عبدالرحمن التركيت — عضوا .
٣ — محقق احمد عبدالله محمد — عضوا .

الجدول رقم — ٤
ويكون مقر لجنة قيد الناخبين فيه مخفر شرطة الصباحية ، ويخصص للناخبين في الصباحية ، وتشكل لجنة القيد في هذا الجدول من السادة .
١ — المختار عبيد زبن اللميع — رئيسا .
٢ — ملازم اول نايف عبدالهادي العذاب — عضوا .
٣ — محقق وليد الحربي — عضوا .

الجدول رقم — ٥
ويكون مقر لجنة قيد الناخبين فيه مخفر شرطة الرقة ، ويخصص للناخبين في الرقة ، وتشكل لجنة القيد في هذا الجدول من السادة .
١ — المختار عبدالله محمد الشملان — رئيسا .
٢ — ملازم اول مبارك خليفة جليقم — عضوا .
٣ — محقق مسلم محمد البطي — عضوا .

الجدول رقم — ٦
ويكون مقر لجنة قيد الناخبين فيه مخفر شرطة الرقة ، ويخصص للناخبين في هدية ، وتشكل لجنة القيد في هذا الجدول من السادة .
١ — المختار عبدالله محمد الشملان — رئيسا .
٢ — ملازم اول مبارك خليفة جليقم — عضوا .
٣ — محقق مسلم محمد البطي — عضوا .

الجدول رقم — ٧
ويكون مقر لجنة قيد الناخبين فيه مخفر شرطة الرقة ، ويخصص للناخبين في ابوحليفة ، وتشكل لجنة القيد في هذا الجدول من السادة .
١ — المختار عبدالله محمد الشملان — رئيسا .
٢ — ملازم اول مبارك خليفة جليقم — عضوا .
٣ — محقق مسلم محمد البطي — عضوا .

الجدول رقم — ٨
ويكون مقر لجنة قيد الناخبين فيه مخفر شرطة الفنطاس ، ويخصص للناخبين في الصليبخات والمهبولة وعربها وتشكل لجنة القيد في هذا الجدول من السادة .
١ — المختار حمد سالم الحمدان — رئيسا .
٢ — ملازم عويضة جابر العجمي — عضوا .
٣ — محقق عبدالرحمن محمد فهد المطيري — عضوا .

الجدول رقم — ٩
ويكون مقر لجنة قيد الناخبين فيه مخفر شرطة الفنطاس ، ويخصص للناخبين في الفيطيس والمسيله وضاحية صباح السالم ، وتشكل لجنة القيد في هذا الجدول من السادة .
١ — المختار حمد سالم الحمدان — رئيسا .
٢ — ملازم عويضه جابر العجمي — عضوا .
٣ — محقق عبدالرحمن محمد فهد المطيري — عضوا .

الجدول رقم — ١٠
ويكون مقر لجنة قيد الناخبين فيه مخفر شرطة الفنطاس ، ويخصص للناخبين في العميلة ، وتشكل لجنة القيد في هذا الجدول من السادة .
١ — المختار حمد سالم الحمدان — رئيسا .
٢ — ملازم عويضة جابر العجمي — عضوا .
٣ — محقق عبدالرحمن محمد فهد المطيري — عضوا .

الجدول رقم — ١١
ويكون مقر لجنة قيد الناخبين فيه مخفر شرطة ميناء عبدالله ، ويخصص للناخبين في ام الهيمان وميناء عبدالله والشعيبة ، وتشكل لجنة القيد في هذا الجدول من السادة .
١ — عبداللطيف عبدالله الحمدان — رئيسا .
٢ — ملازم اول مزيد محمد سبسل — عضوا .
٣ — ضابط تحقيق حمدان العتيبي — عضوا .

الجدول رقم — ١٢
ويكون مقر لجنة قيد الناخبين فيه مخفر شرطه ميناء عبدالله ، ويخصص للناخبين في الزور ، وتشكل لجنة القيد في هذا الجدول من السادة .

(البقية على ص ٧)

● الشيخ نواف الاحمد الجابر

في اجتماع موسع
اللواء الثويني يوضح طبيعة عمل اللجان الانتخابية

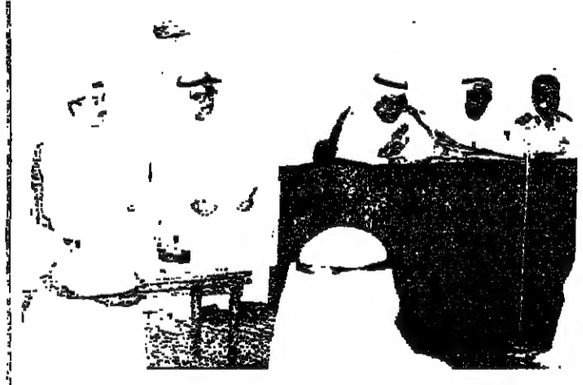

● اللواء الثويني يعطي ارشاداته لاعضاء اللجان الانتخابية .

عقد صباح امس وكيل وزارة الداخلية اللواء عبداللطيف فيصل الثويني بمبنى كلية الشرطة اجتماعاً موسعا مع اعضاء اللجان الانتخابية العشر وذلك لبحث الشؤون المتعلقة بعملية انتخاب اعضاء مجلس الامة الجديد .

هذا وقد حضر الاجتماع وكيل وزارة الداخلية المساعد لشؤون الشرطة والامن العام العميد يوسف بدر الخرافي ومدير ادارة الشؤون القانونية بوزارة الداخلية حمود العتيبي .

وفي مستهل الاجتماع عرض اللواء الثويني على اعضاء اللجان الاسس التنظيمية وطبيعة عمل هذه اللجان وكيفية تسجيل الجداول في جميع المناطق .

وقد طالب اللواء الثويني من اعضاء اللجان ضرورة التأكد من كل شخص يرغب في تسجيل اسمه في الجداول : من جنسيته او صورة منها واثبات السكن ، اذ يجب عليه احضار الاوراق الثبوتية من وصل كهرباء او بطاقة التموين ، او البطاقة الصحية او الاحصاء ، واذا لم تقتنع اللجنة فلها الحرية في ان تطلب من الشخص اي اثبات تقتنع به ، من ان هذا الشخص يسكن المنطقة نفسها . وذكر بان على اللجنة ان تتأكد من ان الشخص قام بتسجيل اسمه بنفسه ، دون ان ينوب عنه احد مع ضرورة اخذ معلومات عن المنطقة ، والقطعة والشارع ورقم المنزل ورقم التليفون ان وجد .

واذا كان الشخص يسكن بالايجار فان عليه ان يحضر معه وصل الايجار ، مع التأكد من ان الناخب قد بلغ السن القانونية ومن احقيته في الادلاء بصوته متى بلغ الحادية والعشرين او سيكملها في ٢٠ اكتوبر القادم وذلك بالاطلاع على شهادة ميلاده .

واضاف اللواء الثويني ان كل لجنة من هذه اللجان ، ستقوم بصرف بطاقة انتخاب لكل ناخب ، مسجلا عليها رقم القيد والاسم والعنوان ، لكي يحتفظ بها حتى تطلب منه عند الادلاء بصوته في الانتخابات القادمة .

وتابع اللواء الثويني قوله لاعضاء اللجان ان جميع الاجراءات والترتيبات قد اتخذت ، حتى يتمكن كل شخص من تسجيل اسمه بحرية تامة ، وتعاون من كافة اللجان . وذكر لاعضاء اللجان بانه يمنع منعاً باتا ان يسجل شخص اسمه بصحبة شخص اخر حتى لا يربك عمل اللجنة ولكي تتفرغ لعملها الاساسي .

وفي نهاية الاجتماع تحدث اللواء الثويني عن الواجبات والمهام الموكولة لهذه اللجان ، وبعد ذلك فتح باب المناقشة حيث تقدم عدد من الاعضاء باسئلة واستفسارات حول طبيعة العمل . وقام اللواء الثويني بالاجابة عليها وتوضيح كافة جوانبها لكي يكون عمل اللجان متكاملا .

هكذا من الأصل

هكذا عند الأصل

صباح الخير

القواعد العسكرية .. شرقا وغربا

طالعنا ، في الاخبار ، أنّ حكومة الشطر الجنوبي من اليمن ، وحكومة اثيوبيا ، ثائرتان على الاعلان عن قيام قواعد اميركية في الصومال وسلطنة عمان .

ونحن ، من حيث المبدأ والواقع ، نعترض على اقامة هذه القواعد بقوة . الا أننا ، تقويما للمنطق ، نجد أنفسنا نسأل : لماذا أنتم سمحتم بقواعد للاتحاد السوفياتي عندكم ؟

اي انكم ، عمليا ، ساهمتم ، داعين أو غافلين ، في جعل هذه المنطقة مسرحا للقواعد والاساطيل العسكرية للدول الكبرى .

فهذه الدول تبحث ، دائما ، عن ذرائع . وللاسف فان الدول الصغرى ، التي تنشق حناجرها بالصراخ من اجل الاستقلال والحرية ، تتورط في السقوط الى هذه الجهة الدولية ، او تلك ، مما يتيح لهذه الدول الكبرى ان تحقق اهدافها فتقيم القواعد العسكرية ، ومن ثم تباشر السيطرة المستجدة على الدول الصغيرة ، فتواصل نهب ثرواتها ، أو تستخدمها مواقع حراسة ، ونفوذ ، لنهب ثروات الاخرين .

وتكون النتيجة انكم ، انتم ، جلبتم السوفيات واولئك جلبوا الاميركان . وفي النهاية يتبين ان الاجنبي عاد في اشكال جديدة ...

وبالطبع فإنّ الامر لا يمكن ان يخفى على العاقلين . اذ ان الولايات المتحدة والاتحاد السوفياتي لن يتقاتلا . انهما يتصارعان ، سلميا ، لاقتسام الغنائم والمصالح . ونحن على ثقة من « التفاهم العالمي » ولو بدا مقطوعا ، هو موصول ومتواصل . ولذلك فان الولايات المتحدة التي تعتبر نفسها سيدة النفط العربي ستعطي الاتحاد السوفياتي ، في النهاية ، حصته من هذا النفط . اذ أنها تعرف ان الاتحاد السوفياتي ، وهو دولة عظمى ، لن يقف مكتوف اليدين حين يحتاج ، فعلا ، الى النفط . ثم انها لن تغامر في حرب من اجل ان تمنع عن الاتحاد السوفياتي نفطا ربما تأخذه ، حاليا ، هولندا ، مثلا . اذ من هي ، في هذه الحال ، هولندا بالنسبة للولايات المتحدة ؟

لكن للاسف ، يبقى اننا ، كدول عربية ، او افريقية ، نلعب بحماقة وطيش ونفرح بكلمات فارغة نسمعها من واشنطن او موسكو ... ونعتبر ذلك غاية المرتجى وقمة الاستقلال .

«العميد»

جابر العلي يترك سيارته ويمشي حتى وزارة الاعلام

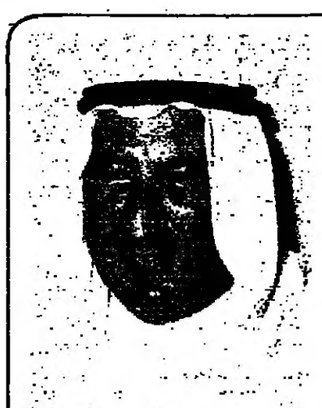

● الشيخ جابر العلي

● الشيخ جابر العلي السالم رئيس الوزراء بالنيابة ووزير الاعلام ترك يوم امس سيارته امام الصحة المدرسية ، ومشى طويلا على قدميه حتى مكتبه بوزارة الاعلام .. ابو علي يقول «ان الغرض من ذلك صحي ، فضلا عن كونه يهدف الى تخفيف ازمة المرور في الشوارع المزدحمة اثناء ساعات الصباح» .

ويرى وجوب اتباع سياسة المشي لانها تفيد الصحة وتحول دون ترهلها ..

للمناسبة الذين يزورون ابو علي يشاهدون مدى محافظته على صحته واتباعه «الريجيم القاسي» .

هذا لو تتبع ارشادات ابوعلي للحد من ازمة المرور .. !

د. العقيل : شباب مشروع الخدمة الاجتماعية اكملوا ثلاث دورات تدريبية

● مشروع الخدمة الاجتماعية في منطقة الدوحة

● مظلة خاصة لموقف باصات المواصلات

قال مدير عام مؤسسة الكويت للتقدم العلمي الدكتور عدنان العقيل امس ان شباب مشروع الخدمة الاجتماعية في منطقة الروضة التابع لمؤسسة الكويت للتقدم العلمي قد اتموا ثلاث دورات تدريبية في مجال الخراطة واللحام وصيانة التلفونات .

واضاف ان عدد المنتسبين لهذه الدورات الثلاث بلغ ١٦ طالبا وسيلتحق ٣٨ عضوا في دورات اخرى تنظمها بعض الوزارات .

وذكر ان الوحدة الميكانيكية التابعة للمشروع قد اتمت صناعة مظلة خاصة بموقف باصات المواصلات .

وقد تم عرضها على بعض مسؤولي شركة المواصلات الكويتية حيث ابدوا اعجابهم وتقديرهم لهذه الخطوة الجيدة من قبل المشروع والتي ستضفي نوعا من المشاركة الوطنية من قبل شباب المنطقة لتوفير الخدمات التي تحتاجها المنطقة .

وقال مدير عام المؤسسة انه من المنتظر قيام بعض مسؤولي بلدية الكويت بزيارة مقر المشروع للاطلاع على المظلة وذلك بغية قيام الشباب بانتاج الاعداد التي تتطلبها المنطقة من المظلات . وقد استغرق تصنيع المظلة الواحدة خمسة ايام وشارك فيها ستة من اعضاء المشروع الذين تتراوح اعمارهم بين ١٣ و١٨ سنة . وستقوم وحدة الميكانيك بتثبيتها في الاماكن المقرر لها بعد الانتهاء من الدورة التدريبية التي سيقوم فيها بعض اعضاء المشروع بدراسة وتطبيق كيفية صب الارضيات الخرسانية وذلك بالتعاون مع وزارة الاشغال العامة .

واضاف انه كان للتعاون الطيب مع وزارة الكهرباء والماء اكبر الاثر في انجاح المسابقة الاولى التي تم طرحها بين المواطنين .

وقال الدكتور العقيل انه يجري اعداد دورات تدريبية على كيفية صيانة تمديدات المياه . كما ستقام محاضرات وندوات تتعلق باهمية الكهرباء والماء في حياتنا اليومية وذلك بالتعاون مع مسؤولي العلاقات العامة بوزارة الكهرباء .

واضاف انه تتم حاليا لقاءات بين مسؤولي المشروع ومسؤولي العلاقات العامة بوزارة الداخلية بشان اقامة دورة خاصة بصيانة اجهزة الوزارة بالمنطقة وكذلك لطرح مسابقة عن الخدمات التي تقدمها الوزارة للمواطنين .

● هلال احمد هلال المدرس في ثانوية الفحاحيل عاد الى البلاد قادما من القاهرة بعد ان امضى اجازة الصيف بين الاهل والاقارب . يا هلا .

● **فيصل عثمان الجيران** مدير ادارة شؤون الطباعة في وزارة التربية تقرر ايفاده في مهمة رسمية لزيارة معرض ابكس المزمع اقامته في مقر المركز الوطني للمعارض في مدينة برمنغهام في المملكة المتحدة خلال الفترة من ١١ الى ٨٠/٩/١٩ ، وذلك للاطلاع على احدث ما تنتجه شركات صناعة آلات الطباعة العالمية المشتركة في المعرض المذكور .

● **النقيب مساعد عبدالله الكوح** رئيس قسم العلاقات العامة في ادارة الاطفاء العام يغادر اليوم في زيارة خاصة لدول شرق اسيا تستغرق اسبوعين .

● **نجاة عبدالعزيز عمر الشلفان** ناظرة ثانوية الجزائر العائدة من بعثة دراسية تقرر تعيينها موجهة للاجتماعيات في التعليم المتوسط .

● **احمد درويش الزيد** مدرس اول العلوم في ثانوية صلاح الدين تقرر تعيينه موجها للعلوم في المرحلة الابتدائية بعد عودته من بعثة دراسية .

● السيد **مروان الشراع** مدير الشراع للفيديو وصل البلاد قادما من دمشق بعد ان امضى اجازة برفقة العائلة استغرقت حوالي شهرين .

«**ابوجواد**» حمل معه العديد من الهدايا للاهل والاصدقاء ومجموعة من الاشرطة الحديثة لمتجره .. يا هلا ..

● **سامية عادل الانصاري** الحاصلة على درجة الماجستير في المناهج وطرق التدريس ، تقرر تعيينها للعمل بوظيفة مدرسة في معهد التربية للمعلمات — قسم التربية وعلم النفس .

● **طيبة علي عبداللطيف التمار** المدرسة الاولى للاجتماعيات في مدرسة ليلى القرشية المتوسطة للبنات ، تقرر تعيينها موجهة فنية ندبا في ادارة التعليم المتوسط .

● **نبيل البسطامي** عاد من اجازة قضاها في عدد من الدول العربية . الزملاء والاصدقاء اقاموا عدة مآدب احتفاء بالزميل ..

● الزميل جلال سلام نائب مدير دار «الرأي العام» يغادر البلاد اليوم الى لندن لحضور معرض ماكينات الطباعة الذي سيقام هناك خلال الفترة ما بين الحادي عشر والتاسع عشر من الشهر الجاري وذلك للاطلاع على احدث ما توصلت اليه فنون الطباعة في مختلف مجالاتها . نتمنى له التوفيق .

● السيد بدر الكالوتي مدير مكتب وزير التربية عاد الى البلاد بعد اجازة امضاها برفقة العائلة في عدد من الدول الاوروبية . وقد رحب به الاصدقاء والزملاء . يا هلا يا عبدالله .

● محمد احمد ابوالعلا وصل الى البلاد قادما من القاهرة حيث قضى اجازة الصيف بين اهله واقاربه واصدقائه .. يا هلا .

● الزميل غسان الريس وصل الى البلاد برفقة العائلة بعد ان امضى اجازة الصيف في شمال العراق . سالم حمل معه العديد من الهدايا للزملاء والاصدقاء ..

الكويت تتبرع بمليون دولار لمركز الدراسات العربية المعاصرة في جامعة جورج تاون

تبرعت الكويت بمليون دولار لمركز الدراسات العربية المعاصرة في جامعة جورج تاون الاميركية .

وقال ناطق باسم الجامعة امس ان هذه المنحة التي تعد واحدة من اكبر المنح التي قدمتها دولة عربية الى جامعة اميركية ستستعمل في انشاء كرسي جديد للدراسات العربية المعاصرة في الجامعة تخليدا لذكرى امير الكويت الراحل المرحوم الشيخ صباح السالم الصباح .

وتلقى المركز ٧٥٠,٠٠٠ دولار من ليبيا ودولة الامارات المتحدة وتبرعات رئيسية هامة من المملكة العربية السعودية والاردن وعمان ومصر .

المرأة

اعداد : شوكت قطامش

الابتسامة والأمل سر الشباب الدائم

● غريس كيلي

احتفلت الاميرة جريس كيلي اميرة موناكو هذا الشهر بعيد ميلادها الخمسين .. وبالرغم من دخولها الحلقة السادسة من العمر — حلقة الشيخوخة — الا انها ما زالت تحتفظ بجمالها ورشاقتها وانوثتها ، تقول الاميرة وممثلة السينما السابقة في حديثها الذي ادلت به لمجلة « هي » الفرنسية انه يجب على الانسان ان يتطلع دائما الى المستقبل ولا ينظر وراءه ابدا ولا يحاول ان يندم على الماضي بما فيه من متاعب .

وبسؤالها عن سر جمالها وشبابها اجابت : ان الامل والحب والابتسامة دائما هي سر استمرار الشباب للمراة .. وقالت اميرة موناكو الام لاربعة ابناء انها تفضل حاليا ان تكرس جهودها من أجل اسرتها ومن أجل مزاولة هوايتها المفضلة وهي الرسم ..

★★★

عندما تأمرين غيرك

لكي تحتفظي بحب مرؤوسيك ومعارفك فكري جيدا قبل أن تلقي أي امر ، وتجنبي الاوامر التي ترين انها تمس شعورك لو انها القيت اليك .. واحرصي على ان تكوني عند القاء الاوامر باسمة الوجه منشرحة الصدر ولست في حالة غضب او ضيق نفساني .. كما يجب ان تكون الاوامر نفسها معقولة ومنطقية بحيث يسهل تنفيذها ...

★★★

معرض دولي لازياء الاطفال

يقام لازياء الاطفال لاول مرة معرض دولي تشترك فيه ٢٠ دولة بتصميماتها المختلفة للخريف والشتاء القادمين .. المعرض يقام في باريس في الفترة ما بين ٦ الى ٩ سبتمبر الحالي وسوف يشترك جميع العارضين الفرنسيين والاجانب في صالة عرض واحدة تعتبر من اكبر صالات العرض في اوروبا .

★★★

رأي الطب في حالة الجنين التوأم بالصدر

اذاعت وكالات الانباء هذا الشهر خبراً غريباً وهو ان مواطنا سوفياتيا شعر بآلام مبرحة في صدره فذهب الى المستشفى للعلاج وهنا كانت المفاجأة حيث اتضح ان هناك ورما في الصدر على شكل جنين غير مكتمل النمو ظل يحمله هذا المواطن في صدره لمدة ٤٠ عاما اي منذ ولادته .. أجرى الاطباء عملتي جراحة ناجحتين لفصل التوأم الذي لم يولد في وقته لأسباب غير معروفة ولقد أعطى أطباؤنا تفسيرا مقنعا لهذا الخبر الغريب والطريف ان هذا التوأم يعرف اسمه العلمي باسم « الورم الادمي » ويحدث كثيرا .. وهو عبارة عن كيس يخرج من المبيض به شعر .. اسنان .. عظام .. امعاء وقصبة هوائية وكأنها محاولة لتكوين جنين .. هذا الكيس يظهر اما في المبيض .. الخصية أو منطقة الصدر .. بعد مرور فترة ٣٠ او ٤٠ سنة من الولادة وهو نوع من الاورام الحميدة غير السرطانية .

والتفسير العلمي لها انها عبارة عن خلية تخلت عن المشاركة الانقسام والنمو اثناء التكوين المبكر للجنين .. ثم تأتي بعد ٣٠ او ٤٠ سنة لتنقسم مرة اخرى وتحاول ان تكون انسجة جنينية من ينتج عنه هذا الورم في جسم الانسان .

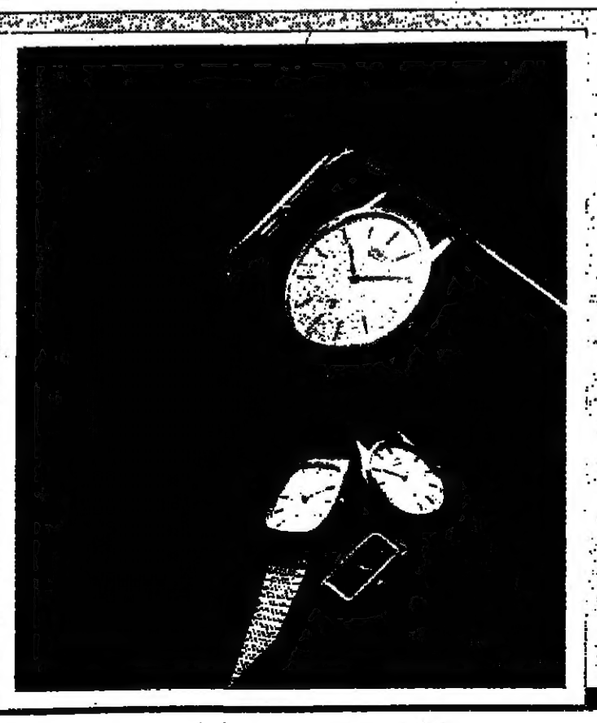

سيتيزن
CITIZEN

الوكيل العام
عيسى حسين اليوسفي
تلفون : ٤١٠٧٥٧ - ٤٤٦٨٧٥ - ٤١٧٧٩٦

بسم الله الرحمن الرحيم

تحديد مراكز عمل مدرسات في المرحلة المتوسطة

اصدر مدير ادارة التعليم المتوسط قرارا بتحديد مراكز عمل ٩٥ مدرسة من المدرسات الجدد اللواتي تم تعيينهن للعمل مدرسات لدى وزارة التربية وفيما يلي اسماء المدرسات ومراكز عملهن .

سميرة محمد مسعود جاموس — ام حبيبة ، تغريد ذيب الجناص — الفروانية ، سعدية محمد كامل يوسف — الفحيحيل ، مقبولة سعيد حسن العشي — ام سليمة الانصارية ، فاطمة عبدالمجيد سعيد خلف — الفحيحيل ، آمنة داوود سلمان — الدوحة ، فاطمة ميرزا رضا علي مؤذن — بوبيان ، منى محمد طلال ابو الخير المفتي — ام حكيم ، نجوى احمد مناع الاسدي — الصابرية ، فوزية حسن الامام — ليلى القرشية ، مايسة احمد احمد العنجور — الدوحة ، شتاء ابراهيم محمد ابو دقة — ام حكيم ، لبنى اسماعيل ابو عبده — السالمية المتوسطة ، سهير احمد علي الحملاوي — السالمية المشتركة ، غادة عبد عبدالرحمن — جليب الشيوخ ، نهى مظهر رفيق جابر — حذافة بنت الحارث ، سوسن فوزي الخالدي — الرابية ، فاتن سميح البيطار — الرقة ، سائدة زيان احمد الحاج ابراهيم — زبيدة ، مفيدة عبدالرحمن محمد بدران — هند ، وداد شحاتة عثمان — خيطان ، هدية محمد توفيق عبدالغني فطاير — خيطان ، نائلة ابراهيم رمضان محمد حسن — هاجر ، سوسن عبداللطيف مصطفى نفاع — العمرية ، اروى سليمان عبدالله عناية — هاجر ، فاتنة احمد حسن منصور — العارضية ، آمال نجيب صالح عزام — السالمية المتوسطة ، صفاء السيد محمد القاضي — حفصة ، سعدية حسن محمد عرفة — السالمية المتوسطة ، منال محمود احمد عبدالرحيم الخولي — زبيدة ، سميه مصباح عرفات ابو سيدو — زبيدة ، رندة عمر محمد الخطيب — مشرف ، ايمان احمد ابراهيم سلامة — حذافة ، نجلاء رؤوف لطفي العيوشي — العارضية ، آمنة عزيز حمداني — خيطان ، وفيقة امين احمد الشيخ — السالمية المتوسطة ، هدى محمد فهمي عبدالحليم — فيلكا م ، رشيدة محمد اسلام — واره ، منيرة محمد سعيد جودة — الفروانية ، امام محمود سليمان طبازة — حفصة ، ريم عدنان وفا العلمي — حفصة ، مرام خليل ابراهيم صبح — حفصة / دوام ثان ، روعة عبدالله الترجمان — السالمية المتوسطة ، نفيسة عبدالمقصود محمد — ليلى القرشية ، فائزة احمد حسين احمد الخضري — النزهة ، كفا عبدالله علي محمد العليان — نسيبة بنت كعب ، فوزية علي عبدالله راشد العليوه — نائلة ، نادية خليل ابراهيم علي بو شهري — الرقة ، فريدة علي محمد علي غلوم — الصابرية ، ايمان حمدان دهام السيف — ام عطية م ، اقبال عبدالله عبداللطيف اسماعيل — مشرف م ، قدرية اسد عبدالله محمد عمادي — غرناطة ، جميلة حمود جاسم عبدالله الدبوس — الفحيحيل ، ابتسام محمد مصطفى الشريف — ابو حليفة ، نادية فتحي داوود الجاعسوني — ام سليمة الانصارية ، نشوى فياض علي — القيروان ، رجاء عبدالرحمن محمد — السالمية م ، باسمة محمود حسن العودة — السالمية المشتركة ، ياسمين عبدالعزيز ابراهيم — هند ، وفاء عباس فتحي احمد — القيروان ، نوال عبدالله محمد عامر — القيروان ، سوزان محمد ابراهيم السقا — الرقة ، فوزية عزت عبدالكريم — الرقة ، حنان محمد شعيب — الرقة ، غالية يوسف الحاج مصلح — السالمية المتوسطة ، سوسن محمد عوض عبدالرحمن — القيروان ، سوزان فوزي عباس سعدون — الرقة ، فادية فوزي ابو عيسى قبلاوي — القيروان ، نائلة محمد البيطار — الجابرية ، بثينة محمود نمر حرحش — ابو حليفة ، سامية محمد الراعي علي عبدالخالق — الرقة ، ختام محمد مصطفى التدسي — الصباحية ، سلوى محمد عبدالحميد ابراهيم — الصابرية ، عايدة محمد حافظ البربري — الفنطاس ، ريما محمد صدقي صالح — الفحيحيل ، ماجدة يحيى محمد عثمان برزق — ام سلمة ، سلوى محمد سليم الديب — هند ، فادية محمد فتحي احمد — السالمية م ، كاميليا كامل مصطفى — السالمية المتوسطة ، رحاب محمد عبدالحميد حجاوي — الفنطاس ، تهاني محمد شوقي البسيوني — الشعب م ، امتثال محمد مسعد علي فهمي — الرقة ، وفاء احمد عبدالحليم حلمي — العارضية ، ماجدة محمد اسماعيل — الرابية ، تهاني محمد عبدالرحيم ابو السعود — جليب الشيوخ ، امل محمود خالد — مشرف ، عفاف عبدالفتاح — السالمية المتوسطة ، سهام محمد عبدالرحمن الرملاوي — السالمية المتوسطة ، سناء عثمان حسن العثمان — مشرف ، جهينة ديب الحموي — الاحمدي ، شيراز احمد داود عبدالله — الصباحية ، اماني يحيى جبر فضل — العمرية ، وفاء عزت سليم كلش — العمرية ، غنيمة عبدالله العودة — مشرف المتوسطة .

ترقيات استثنائية في وزارة التخطيط

وزير التخطيط السيد سالم ... المضف قرارا بمنح ترقيات استثنائية لخمسة عشر موظفا ... من العاملين في مختلف ... في وزارة التخطيط على ... الدرجات وهذه اسماؤهم :

فئة كويتي

... اهيم عبدالله محمد العبدالله ، ... عبدالوهاب الماجد ، صبيحة ... القادر الجاسم ، سليمة عبدالله ... بدالعالي ، فيصل ثويني امبريج ، ... عبدالله غانم ذياب ، سعاد ... العليان ، سارة راشد الرباح ، ... ابراهيم السميط .

فئة غير كويتي

... الفتاح عبد العزيز قريطم ، ... حسن مصطفى عبد اللطيف ، صبحي ... الصغير ، فارس سيد محمد ... اجة ، نوال رجب محمد عبد الله ، ... محمد أذار طيباوي .

ناجحون بجامعتي حلوان والازهر

... ادارة البعثات بوزارة التربية ... الطلبة الناجحين بجامعة ... وجامعة الازهر بدور مايو ... ١٩٨٠ وفيما يلي اسماء ... الناجحين والكلية والجامعة التي ... يدرسون فيها :

... عيسى البندادي كلية الفنون ... الجميلة بجامعة حلوان ، وصبحي ... رب ناصر سالم بكلية الفنون ... الجميلة بجامعة حلوان ، وعلي ... ناصر مثيب المطيران كلية ... الشريعة والقانون في جامعة ...

تنظيم الدوام المؤقت لبعض المدارس الابتدائية

... وزارة التربية قرار بتنظيم ... الدوام المؤقت لمدرسي وتلاميذ بعض ... المدارس الجديدة .

... على ضوئه ان تداوم ادارة ... المدارس وتلميذات مدرسة ام بردة ... الابتدائية للبنات في مبنى المدرسة ... الجديدة الواقع في قطعة ٦ ... الجهراء .

... تداوم ادارة ومدرسات ... ذات مدرسة ام عاصم الابتدائية ... الجديدة للبنات الواقعة في ... قطعة ٢ بالجهراء في مدرسة ام ... اعتبارا من صباح اليوم والى ... آخر .

... الداخلية يشكل

... المنشور ص ٥)

... عبداللطيف عبدالله الحمدان — ... .

... ملازم اول مزيد محمد سيل — ... .

... ضابط تحقيق حمدان العتيبي — ... .

... جدول رقم — ١٣

... من مقر لجنة قيد الناخبين فيه ... شرطة ميناء عبدالله ، ويخصص ... ناخبين في الوفرة ، وتشكل لجنة ... د في هذا الجدول من السادة .

... عبداللطيف عبدالله الحمدان — ... .

... ملازم اول مزيد محمد سيل — ... .

... ضابط تحقيق — حمدان العتيبي ... .

وزارة المواصلات تحدد اجور الخدمات والاجهزة الهاتفية

اصدر وزير المواصلات بالنيابة مؤخرا قرارا بشأن اجور الخدمات والاجهزة الهاتفية حدد فيه اجور خدمة الانتركم الهاتفية وتعرفة خدمات الانتظار وخطوط الرابط وخطوط الربط لخدمة الكمبيوتر وفيما يلي نص القرار .

مادة اولى : خدمة الانتركم الهاتفية :

تكون اجور الاشتراك السنوي لاجهزة الانتركم على النحو التالي :

أ — حالة تزويد الوزارة المشترك بخط هاتفي رئيسي واحد + عدد من الفروع .

يكون الاشتراك السنوي للسكن الخاص ثلاثين دينارا + (١٠د.ك× عدد الفروع المطلوبة) ما عدا ذلك الاشتراك السنوي : سبعون دينارا + (١٠د.ك× عدد الفروع المطلوبة) .

ب — حالة تزويد المشترك باكثر من خط رئيسي لخدمة الانتركم تسري احكام القرار الوزاري رقم ١٣٧ لسنة ١٩٨٠ .

ج — ايصال الخدمة يعادل اشتراك سنة واحدة .

مادة ثانية : تعرفة خدمة الانتظار :

أ — الاشتراك السنوي للسكن الخاص ٤٥ دينارا .

ب — ما عدا ذلك الاشتراك السنوي ٩٥ دينارا .

ج — ايصال الخدمة يعادل اشتراك سنة واحدة .

مادة ثالثة : تسري احكام القرار الوزاري رقم ٦٣ لسنة ١٩٧٩ فيما يتعلق بالاستغناء عن الخدمة الهاتفية او نقلها من مقسم الى اخر .

مادة رابعة : يلغى العمل بالقرار الوزاري رقم ١٩٧٦/٢٧ الصادر بشأن تعرفة استبدال اجهزة الهاتف والقرارات الوزارية الاخرى المتعلقة بهذا الشأن ويلتزم باداء قيمة الاجهزة الهاتفية المحددة في هذا القرار بالكامل في حالة طلبه استبدال جهازه بجهاز اخر لتبديل الخدمة الموجودة لديه او لاي سبب اخر .

مادة خامسة : تعرفة خطوط الربط :

أ — خط خاص بدون جهاز :

الاشتراك السنوي لاول ٢٫٥كم = ١٤٠ دينارا .

كل ٥٠٠ متر اضافية او كسورها = ٣٥ دينارا .

ايصال الخدمة يعادل اشتراك سنة واحدة .

ب — خط خاص على جهاز — نفس التعرفة المطبقة في أ مع تحصيل قيمة الاجهزة ٧٥ دينارا .

للجهاز الواحد عند تقديم الخدمة .

ايصال الخدمة يعادل اشتراك سنة واحدة .

ج — خطوط الربط لخدمة الكمبيوتر : الاشتراك السنوي لاول ٢٫٥ كم ١٧٥ دينارا ، وكل ٥٠٠ متر اضافية او كسورها ٣٥ دينارا ، وايصال الخدمة يعادل اشتراك سنة واحدة .

مادة سادسة : يلتزم المشترك في حالة طلب تغيير الاسم او الرقم الهاتفي او عادة ايصال الخدمة في حالة قطعها بسبب يرجع اليه بدفع مبلغ خمسة دنانير .

كما يلتزم بدفع مقابل الاعمال والخدمات الاضافية الاخرى التي تقدمها اجهزة الوزارة المختلفة وذلك بالنظر الى طبيعة ونوع تلك الاعمال والخدمات حسب تكلفتها الفعلية .

مادة سابعة : تسري احكام القرار الوزاري رقم ١٥٥ لسنة ١٩٨٠ على الخدمة الهاتفية المؤداة بجهازي الهاتف العادي والبش بتن (ذي الازرار) .

مادة ثامنة : تكون قيمة الاجهزة الهاتفية عند الاستبدال على النحو التالي :

أ — جهاز الهاتف العادي خمسة دنانير وجهاز الهاتف ذو الازرار (البش بتن) عشرة دنانير ، وجهاز الانتركم عشرة دنانير ، وجهاز خدمة الانتظار اثنى عشر دينارا .

مادة تاسعة : في حالة النقل من مقسم الى اخر تستوفى رسوم الاشتراك السنوي وايصال الخدمة كتركيب جديد .

على ان يعمل بهذا القرار اعتبارا من ١٩٨٠/٧/١م .

نقل مدرسين في المرحلة المتوسطة واخصائيين اجتماعيين

اصدر وكيل وزارة التربية قراراً بنقل مجموعة من موظفي الوزارة الاخصائيين الاجتماعيين من مراكز عملهم الحالية الى مراكز جديدة كما اصدر مدير ادارة التعليم المتوسط قراراً بنقل مجموعة من المدرسين الى مراكز عمل جديدة وفيما يلي اسماء الاخصائيين والمدرسين ومراكز عملهم الجديدة .

اولا : الاخصائيون الاجتماعيون

رشاد ابراهيم الصيرفي — مدرسة المتنبي المتوسطة ، سامي عبد المقصود عمارة — مدرسة عمر بن الخطاب ، سليمان منصور سليمان حمزة — مدرسة الفرزدق المشتركة ، علي ابراهيم عمر — مدرسة الخليل بن احمد المتوسطة ، عادل محمد علي النادي — مدرسة بدر سيد الرفاعي الابتدائية ، امين توفيق اغبره — مدرسة معاذ بن جبل المتوسطة ، عبد الرحمن عبد الغني محمد — مدرسة بن الاثير المتوسطة ، يحيى عبد الشافي ابراهيم — مدرسة ثانوية الدعية ، محمد محمود جوهر — مدرسة ثانوية الدوحة ، محمد احمد حنفي — مدرسة جليعة الابتدائية ، مرزوق حمود عامر — مكتب الخدمة الاجتماعية المدرسية بالجهراء ، يوسف علي يوسف علي — مدرسة جليب الشيوخ الابتدائية ، محمد حسن عبد البر — مدرسة الجابرية المتوسطة ، محمد ابو السعود شلبي — مدرسة علي بن ابي طالب الابتدائية ، عبد العاطي ابراهيم ايوب — مدرسة الادريس المشتركة ، علي مصطفى القوقا — مدرسة البيروني المتوسطة ، صفوت محمود حسين — مدرسة الرميثية المتوسطة ، محمد حمزة ابراهيم — مدرسة علي سالم الصباح المتوسطة ، محمود محمد شعبان شعيرة — ادارة الخدمة الاجتماعية (قسم المساكن الداخلية) ، كفافي عبد الحميد كفافي — معهد النور والامل للبنين ، طلعت السيد عبد الرحمن جويد — مدرسة سعد بن عبادة الابتدائية للبنين ، عبد الفتاح منصور العجمان — مدرسة صباح السالم الثانوية (مقررات) ، سراج الدين خليل حمزة — ، — معهد التكنولوجيا ، كريم وصفي احمد — مدرسة الغزالي الابتدائية ، محمود احمد الطيباني — مدرسة كعب بن عدى الثانوية ، سعد زغلول السيد — مدرسة ثانوية الدعية ، فهمي عبد الوهاب سيد فرج — مدرسة ثانوية الرميثية ، مصطفى عبد المنعم محمد متولي — مدرسة ضرار بن الازور الابتدائية ، السيد محمد عبد الرحيم ابو العلا — مدرسة الوفرة المتوسطة ، جودت فهيم حلاوة — مدرسة ثانوية يوسف بن عيسى ، منيب مصطفى محمد عارف — مدرسة الارقم المتوسطة ، يعقوب يوسف عثمان — ادارة الخدمة الاجتماعية (التوجيه الفني) ، مخلص محمد نعمان — مكتب الخدمة الاجتماعية المدرسية بالجهراء أخصائي اول ، محمد فرج محمد ابراهيم — مدرسة ثانوية انس بن مالك ، احمد عاطف الشيمي — مدرسة الشويخ المتوسطة .

ثانيا : مدرسو المرحلة المتوسطة

مصطفى عبد الكريم جيوس — العضيلية ، وهيب شكري ندا — المباركية ، احمد محمد صالح الصومالي — مشرف ، محمد عبد العظيم الغندور — الارقم ، ماهر عباس عزت — الارقم ، بدر عبد اللطيف ملا جمعة — ابن الاثير ، سعيد عمار الشريف — ابرق خيطان ، حسن حسن عبد العزيز — الفنطاس ، حامد سيد شلبي — عبد الرحمن الدعيج ، بهجت محمد سعيد الحاج — الاوزاعي ، محمود ابراهيم رمضان عوض — الاحسن البصري / د٢ ، عادل عبد الخالق محمد — القادسية ، محمد محمد عبد العزيز محمد — الصباحية ، .

الناجحون والناجحات في دبلوم التأهيل المهني لمعاهد التربية الخاصة «الدور الثاني»

اعتمدت وزارة التربية نتيجة امتحان دبلوم التأهيل المهني لمعاهد التربية الخاصة للدور الثاني سبتمبر ١٩٨٠ ، وقد بلغت نسبة النجاح بمعهد التربية للبنات مئة بالمئة «١٠٠٪» بينما بلغت نسبة الناجحين بالمرحلة المتوسطة ٦١٫٥٪ .

وفيما يلي اسماء الطلبة والطالبات الناجحين ودرجاتهم علما بان اغلب الطلبة الراسبين قد رسبوا بمادة اللغة الانجليزية باستثناء طالب واحد رسب بمادة علم اصول الصناعة .

مريم يوسف حمد — الاولى ، جيهان عبد الفتاح حسن رفعت — الرابعة ، هناء محمد الزامل سعود — الخامسة ، فايزة احمد جمعة سليمان مسعود — الثالثة ، هناء جاسم عبد الله حسن الزيد — الثانية .

حمد صالح عبد الهادي الضمير — الثالث ، سعد ناصر محمد الاستاذ — الثامن ، عبد الله فهد محمد الوهيب — الرابع ، محمود عبد الله شامي احمد — الثاني ، مساعد حمود مساعد محمد — الخامس ، خليل ابراهيم خليل ابراهيم الخوالد — السادس ، جمال محمد خميس محمد الخميس — السابع ، سالم عبد الله عبد الله — الاول .

شركة النقل البري
شركة مساهمة كويتية
رأس المال المكتتب به / عشرة ملايين دينار كويتي

ماذا يعني هذا الإسم ؟
الإجابة سهلة جدًا ..

يعني : أ — الانتظام والسرعة في النقل والدقة في المواعيد .
ب — المحافظة على مصلحة العملاء ، وسلامة البضاعة ج — السعر المنافس

بناء على النجاح الذي حققته الشركة في مجال النقل الخارجي ، فانه يسرها أن تعلن لعملائها الكرام بأنها قد قررت تشكيل إدارة جديدة مزودة بموظفين اكفاء ، وسيارات ومعدات متخصصة لنقل الحاويات داخل حدود مدينة الكويت ، وذلك اعتبارًا من ١٩٨٠/١٠/١ .

وللمزيد من المعلومات يرجى الاتصال بهاتف رقم :
٤٣٤٨٢١ / أو ٤٣٤٨٧٩

المدير العام

المطلة

الفجر :	٤٫١٠
الظهر :	١١٫٤٥
العصر :	٣٫١٦
المغرب :	٦٫٠٣
العشاء :	٧٫١٨

حسب التوقيت المحلي للكويت

البحر

اعلى مد : في الساعة ١٢٫٥٦ ليلا وفي الساعة ١٢٫٢٠ ظهرا .

ادنى جزر : ٦٫٣٩ صباحا وفي الساعة ٧٫٢٢ مساء .

الصيدليات

الكويت : بغداد — ٤٣٦٣٢٢
الكويت : الرشيد — ٤٤٦١٨٦
حولي والنقرة : الحديثة .
السالمية : هبه — ٦١٧٨٠٣
الفحيحيل والاحمدي : الاتحاد — ٩١٥٩١٩
جليب الشيوخ : وهران — ٧١٣٤٤٦

النجوم

برج الجدي : (٢١ ديسمبر — ٢٠ يناير)
حاول ان تكون صادقا باستمرار لان الصدق يعكس شخصيتك امام الجميع .

برج الدلو : (٢١ يناير — ٢٠ فبراير)
الحاقدون سيزدادون حقدا عليك لانك بكفاءتك تزيد من غيظهم .

برج الحوت : (٢١ فبراير — ٢٠ مارس)
من الافضل ان تكون صبورا وان تتحمل بعض المتاعب التي يسببها لك الاخرون .

برج الحمل : (٢١ مارس — ٢٠ ابريل)
قلبك الاخضر المتفتح يتسع للدنيا كلها فحاول ان تتفهم مشاكل الذين يحيطون بك .

برج الثور : (٢١ ابريل — ٢٠ مايو)
احذر من الغضب باستمرار حتى لا تتأثر صحتك وينفر منك اصدقاؤك .

برج الجوزاء : (٢١ مايو — ٢٠ يونيو)
انك بقلة اهتمامك ولامبالاتك تسبب عذاب من يحبونك ويخلصون لك .

برج السرطان : (٢١ يونيو — ٢٠ يوليو)
مفاجأة سارة ستصل عبر رسالة من صديق بعيد غاب عنك منذ فترة طويلة .

برج الاسد : (٢١ يوليو — ٢٠ اغسطس)
لا تكن قلقا بشأن ما لم تستطع تحقيقه اليوم ، عليك بالغد فلديك الوقت الكافي .

برج العذراء : (٢١ اغسطس — ٢٠ سبتمبر)
الفراغ الذي يحيط بك هو الذي يسبب لك كل هذه المشاكل اشغل نفسك بهوايات مفيدة .

برج الميزان : (٢١ سبتمبر — ٢٠ اكتوبر)
لا تيأس اذا كان مشروعك لم ينجح اليوم ، انك تستطيع ان تضمن له النجاح في المستقبل .

برج العقرب : (٢١ اكتوبر — ٢٠ نوفمبر)
ان تكون محبا ومتيما فليس معناه ان تفقد كرامتك وان تخلع عنك كبرياءك .

برج القوس : (٢١ نوفمبر — ٢٠ ديسمبر)
كن حاسما وحازما ازاء القضايا الشائكة التي تعترض طريقك بسرعة .

مع الارقام

هذه الصورة تتضمن تسعة مربعات من ٢٤ عود ثقاب . انزع ثمانية اعواد بحيث لا يبقى سوى ثلاثة مربعات .

الحل غدا

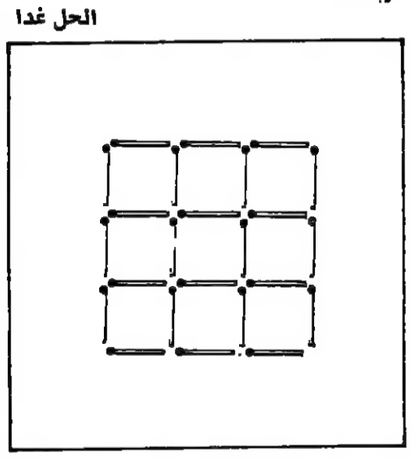

حل مسابقة امس .
٤ ثوان فقط

مسابقة فكر واربح النصف شهرية

عزيزي القارىء .. في التسلية فائدة عقلية وذهنية بالاضافة الى انها تضيف او تعيد الى ذاكرتك المزيد من المعلومات العامة .. الثقافية والاجتماعية .. والعلمية ..

زاوية « فكر واربح » اردنا ان تكون مسابقة نصف شهرية حتى ينسى للاخوة القراء من خارج الكويت المشاركة في هذه المسابقة بعد ان تبين لنا وصول العديد من الرسائل من الاقطار العربية بعد انتهاء موعد المسابقة .

المسابقة للمعلومات العامة وتتألف من كوبونين (واحد لكل اسبوع) اجب على ثمانية اسئلة من عشرة واربح جوائز قيمة . املأ الكوبونات وارسلها الى دار «الرأي العام» ص ب ٦٩٥ مسابقة فكر واربح

فكر واربح

١ — ما هي اعلى قمة في سلسلة جبال الالب الاوروبية ؟
٢ — ما هو اطول انهار العالم ؟
٣ — اين تقع قلعة الشقيف او (قلعة بوفور) ؟
٤ — من هو عبيدالله المهدي . هل هو خليفة عباسي ام فاطمي ام اموي ؟
٥ — اين يقع قصر الخورنق ؟

كوبون فكر واربح : ٣

الاسم .
.....
العنوان
.....
.....
(١) .....
(٢) .....
(٣) .....
(٤) .....

كلمات متقاطعة

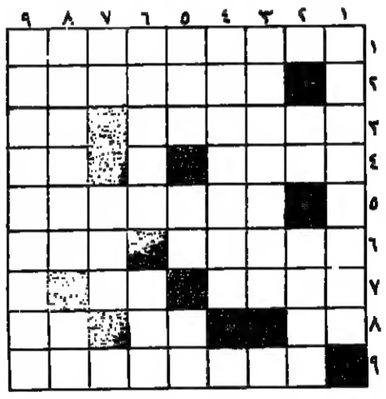

أفقيا :
١ : متشابهة — ٢ : متشابهة — ٣ : المغادر — كمل (معكوسة) — ٤ : مختلف — فضاء — ٥ : المكروه — ٦ : جنسيات — مؤقت — ٧ : شارك — بعض — ٨ : من اعمال البحر — عبر — ضمير متصل — ٩ : بلد اسيوي

عموديا :
١ : الاحتقار — ٢ : اداة نصب — اشار بالشر — ٣ : القصة — ٤ : البيارق — ٥ : اصر — كمل (معكوسة) — للنفي — ٧ : الانتقاد — ثراء — ٧ : للتعريف — ناشف — ٨ : الفسق — حيوان اليف — ٩ : التعليمات

كلمة السر

	١	٢	٣	٤	٥	٦	٧	٨	٩	١٠	١١	١٢
١	ي	ط	ع	ت	ت	ل	ا	ز	أ	ا	م	و
٢	ف	ي	م	ف	ا	ل	ا	ع	ل	ا	م	ع
٣	ع	ل	م	ت	ك	ن	م	ط	ل	ت	ة	ا
٤	ن	ي	ة	د	و	ع	و	م	ر	ي	ع	ف
٥	د	ى	و	د	و	ن	م	ق	ا	ب	ل	ت
٦	غ	٦	ف	ع	ل	ا	ب	ن	ا	ل	و	ن
٧	ي	ج	و	س	ي	م	ل	ا	ع	ل	ا	ا
٨	ر	س	ر	ا	م	ا	ل	ع	ا	ل	ا	ا
٩	ن	ب	ا	ل	ن	ي	ك	ر	ع	ل	ا	ع
١٠	ا	ف	ه	ر	ي	ت	ن	ا	ي	ه	ف	ط
١١	ا	ه	ن	ا	ل	و	ق	ن	ن	ي	ه	ن
١٢	ف	ه	ي	ت	ع	د	م	ن	ر	و	ا	د

اعداد : غسان عوايص

صحافتنا اعطت — وما زالت تعطي — بسخاء — ودون مقابل — فهي تعد من رواد — الاعلام — العربي — ولا نبالغ — حين نقول انها — في صف الاعلام — العالمي — فحريتنا — وان — لم تكن مطلقة — فهي — غير موجودة — عند غيرنا .

كلمة السر : صحيفة لبنانية

الحل السابق : خالد الحربان

ونرحب بشبكات القراء

هكذا عند الأصل

هكذا عند الأصل

ميللر: اسعار الفائدة الاميركية مستمرة بالارتفاع

صرح وزير الخزانة الاميركي ويليام ميللر ان مؤشرات اقتصادية ايجابية جيدة تشير الى ان الاقتصاد الاميركي اخذ في التحسن وان الكساد الاقتصادي قد انتهى تقريبا .

وابلغ ميللر الذي يحضر في ديترويت اجتماعا دوريا شهريا للاطلاع على اوضاع مؤسسة كرايزلر للسيارات بعد القرض الحكومي التي حصلت عليه المؤسسة ، الصحفيين بان نسبة الفوائد مستمرة في الارتفاع واضاف انها لم تصل الى المعدلات التي كانت قد بلغتها في وقت مبكر من هذا العام الا انه لم يوضح الى اي مدى ستصل معدلات هذه الفوائد .

وتكهن بحدوث تحسن وازدياد في طلبات الشراء في قطاع البناء ومبيعات السيارات وحجم انتاجها كما تكهن بانخفاض معدل البطالة .

وتاتي تصريحات وزير الخزانة الاميركي لتطابق ما كان قد ادلى به في وقت سابق المستشار الاقتصادي للبيت الابيض شارلز شولتز امام لجنة الميزانية التابعة لمجلس الشيوخ وذكر فيها بان الركود الاقتصادي اخذ بالانحسار وسيزول في وقت ابكر مما كان متوقعا له .

ركود واضح

جرى في البورصة هنا الثلاثاء امس تداول محدود على اسهم شملت شركات وطنية فقط مع سهم بنك الخليج بسعر ٢٦ ، وسهم بناء واصلاح السفن بسعر ١٫٦٥٠ دينار . وسهم نقل وتجارة المواشي بسعر ٣ دنانير .

الذهب يصعد بقوة محليا وعالميا

اندفع سعر الذهب في السوق المحلية بقوة الى اعلى ظهر امس . وسجل ارتفاعا قدره ١٣٥ دينارا للكيلو و١٤ دينارا للذهب عشر تولات عن ظهر اول امس مواصلا بذلك ارتفاعه الذي بدأه يوم الخميس الماضي .

وبلغت اسعاره مقومة بالدينار الكويتي كالتالي :

نوع الذهب	سعره ظهر امس	سعره ظهر اول امس
ذهب كيلو ٩٩٩	٥٧٩٠	٥٦٥٥
ذهب كيلو ٩٩٥	٥٧٧٠	٥٦٤٥
ذهب عشر تولات	٦٧٥	٦٦١

ومن الجدير بالذكر ان الذهب حقق ارتفاعا قدره ٣٩٤ دينارا للكيلو و٣٤ دينارا للذهب عشر تولات خلال فترة تقل عن اسبوع .

وبلغ سعر الدولار الاميركي ٣٦٧ فلسا ، والجنيه الاسترليني ٦٤٨ فلسا والين الياباني ١٫٢٣٣ دينار للالف ين .

في لندن

صعد سعر الذهب الى مستوى ٦٨٠ دولارا في اسواق السبائك العالمية صباح امس في اقوى تحرك له منذ شهرين .

وسجل الذهب في اسواق السبائك في الشرق الاقصى وسويسرا ٦٧٨/٦٨٠ دولارا مقارنة بسعر الاقفال يوم اول امس الذي بلغ ٦٧٢ دولارا .

لكن سعره في لندن تراجع في وقت لاحق قليلا الى ٦٧٣/٦٧٥ دولارا .

ويعزى ارتفاع اسعار الذهب الحالي الى عدم الاستقرار في موزنبيق وزيادة التضخم في العالم والوضع القلق في الشرق الاوسط .

وارتفع سعر الفضة كذلك اذ بلغ سعر الاونصة الواحدة ١٨٫٩٠/٢٠٫١٩ دولارا .

في طوكيو

انخفض سعر الدولار مقابل الين الياباني وبلغ سعر الاقفال لدى اغلاق اسواق العملات في طوكيو امس ٢١٦٫٢٥ ين بينما كان سعر الافتتاح ٢١٦٫٧٠ ين وسعر اقفال اول امس ٢١٧٫١٥ ين .

واتسمت حركة التداول التي بلغ حجمها ٨٢١ مليون دولار بالنشاط .

اسعار العملات الرئيسية

فيما يلي اسعار العملات الرئيسية كما اعلنتها البنوك المحلية مقابل الدينار الكويتي وردتنا من بنك الكويت المركزي :

العملة	شراء	بيع
الدولار الاميركي	٠٫٣٦٥٧٦	٠٫٣٦٨٢٥
الجنيه الاسترليني	٠٫٦٤٢٢٥	٠٫٦٤٨٧٥
المارك الالماني غ	٠٫١٤٩٥٠	٠٫١٥١٢٤
الفرنك السويسري	٠٫١٦٣٢٥	٠٫١٦٥٢٥
الفرنك الفرنسي	٠٫٠٦٤٢٥	٠٫٠٦٥٠٠
الليرة الايطالية	٠٫٠٠٠٣١٢٥	٠٫٠٠٠٣١٧٥
الدينار البحريني	٠٫٧٠٣٠٠	٠٫٧١٠٧٥
درهم الامارات	٠٫٠٧١٧٥	٠٫٠٧٣٧٥
الريال السعودي	٠٫٠٨٠٠٠	٠٫٠٨٠٠٠
الريال القطري	٠٫٠٧٢٧٥	٠٫٠٧٣٧٥

تضخم عالمي مستمر وتراجع في النمو وعجز في موازين المدفوعات
الصندوق يتوقع استمرار ركود الاقتصاد العالمي حتى نهاية ١٩٨١

توقع صندوق النقد الدولي بان يحدث ركود اقتصادي عالمي من الان وحتى نهاية عام ١٩٨١ .

وقال الصندوق في تقرير سنوي مشائه حول الاوضاع الاقتصادية العالمية ان التراجع الاقتصادي الدوري في الولايات المتحدة وانخفاض نسب النمو الاقتصادي في الدول الصناعية الاخرى تشير الى ان معدل الزيادة في الناتج الحقيقي للدول الصناعية لن تتجاوز نسبة واحد بالمئة خلال عام ١٩٨٠ .

وكتب التقرير مجموعة من الاختصاصيين يمثلون الدول الـ ١٤٠ الاعضاء في المنظمة الدولية .

وقال التقرير ان عام ١٩٨١ سيشهد بوجه عام معدل زيادة بطيئة في النمو الاقتصادي مماثلة للعام الجاري .

التضخم مستمر

واضاف ان ثمة ثلاثة عوامل مثيرة للازعاج تميز الاقتصاد العالمي في عامي ٧٩/١٩٨٠ هي استمرار في ظاهرة التضخم في معظم الدول وتراجع ملحوظ في النمو الاقتصادي في الدول الصناعية مما يثير احتمال حدوث بطء اقتصادي عالمي وتغيرات كبيرة في الحسابات الخارجية لمجموعات مختلفة من الدول مما يطرح شكوكا حول قدرة بعض الدول في الاستمرار بتمويل العجز في موازين دول اخرى .

وعلى رغم التطورات القائمة التي رسمها تقرير الصندوق الدولي فانه لم يغفل نقاطا تبعث على تفاؤل نسبي .

فقد قال ان عوامل اقتصادية معينة مثل اختفاء حالة الازدهار في الاستثمارات الثابتة التي سبقت التراجع الاقتصادي القائم حاليا واوضاع مرضية بالنسبة لمخزون المؤسسات التجارية المختلفة من شانها ان تحد من درجة ومدة البطء الاقتصادي الدوري المرتقب خاصة اذا ما انخفضت نسب الزيادة في اسعار المواد الاستهلاكية تدريجيا كما يتوقع لها خلال النصف الثاني من العام الحالي .

بيئة اقتصادية معقدة

غير ان التقرير اضاف انه من الصعب جدا تقدير مدى توازن قوى التوسع والانكماش الاقتصادي في المرحلة القادمة .

ولم يطرح التقرير تنبؤات معينة بشان التضخم لكنه قال ان مزيجا من العوامل مثل توسع اقتصادي غير مطلوب على مدى عدة سنوات في دول صناعية يضاف اليها ظروف اقتصادية واجتماعية غير مرنة وصدمات خارجية مرحلية تشكل جميعها بيئة اقتصادية معقدة للغاية لوضع سياسات اقتصادية .

عجز الموازين الجارية

وبالنسبة للسياسات الخارجية قال التقرير ان موازين الحسابات الجارية وهي مجموعة الصفقات التجارية والمالية الاخرى التي تعقدها دولة ما مع غيرها من الدول في البلدان الصناعية ستنخفض بمعدل ٨٠ بليون دولار هذا العام بالمقارنة مع عام ١٩٧٨ وانها قد تسجل عجزا يبلغ ٥٠ بليون دولار .

وقال التقرير ان نقصا يزيد عن ٦٠ بليون دولار من اصل الـ ٨٠ بليون المتوقعة في موازين الحسابات الجارية العالمية قد تتركز في ثلاث دول صناعية هي المانيا الغربية وايطاليا واليابان وهي نفسها التي تمتعت بافضل موازين حسابات جارية في عام ١٩٧٨ .

لكنه اضاف ان زيادة مقدارها ٢٠ بليون دولار متوقعة في عجز موازين الحسابات الجارية لدول صناعية صغيرة قد تسفر عن مشاكل لهذه الدول اكثر خطورة من المشاكل التي تواجه الدول الصناعية الرئيسية .

ازدياد العجز بالدول النامية

وتنبأ صندوق النقد الدولي ان دولا نامية غير منتجة للنفط قد تعاني من عجز في موازين مدفوعاتها يقدر ٧٠ بليون دولار هذا العام بالمقارنة مع عجز مقداره ٥٣ بليون دولار في العام الماضي واخر مقداره ٣٦ بليون دولار عام ١٩٧٨ . كما يتوقع التقرير ان يزداد هذا العجز في عام ١٩٨١ .

وقال ان قدرة هذه الدول النامية غير النفطية على تمويل عجزها هي احدى المشاكل الرئيسية التي تواجه الصندوق والدول نفسها والاقتصاد العالمي .

تدوير الفوائض

وعدد التقرير وسائل مختلفة من الممكن استخدامها في اعادة تدوير فوائض الدول المنتجة للنفط تجاه الدول المستوردة له وحذر من انه بدون توفر حركة مرضية لهذه الاموال فان تراجعا في نمو حركة الاستيراد سيصبح امرا مرجحا .

واضاف ان مثل هذا التراجع سيعكس اثارا محبطة على التجارة العالمية كما سيشكل عقبة في الاستثمارات المحلية والنمو الاقتصادي في عدة دول نامية .

واوصى التقرير بان تنتهج الدول المستهلكة للنفط سياسات لتقنين الطاقة اكثر جدوى على ضوء الزيادة في اسعار النفط والنقص في مصادر الطاقة اللذين شهدهما العالم في العام ونصف العام الماضيين .

وقال ان تطور وسائل حفظ الطاقة منذ عام ١٩٧٤ كان ملحوظا لكنه اعيق في كثير من البلدان بعوامل مثل الضرائب وقوانين الضباطية اخرى .

اليابان اكبر مصدر سيارات لافريقيا

اصبحت اليابان في سنة ١٩٧٩ اكبر مورد لكل انواع السيارات الى الدول الافريقية الناطقة باللغة الفرنسية حيث بلغ مجموع ما صدرته الى تلك الدول خلال هذه السنة ٢٣ الفا و ٨٠٠ سيارة ، وجاء في المرتبة الثانية فرنسا ٢٢٥٤٠ سيارة ، ثم المانيا الفيدرالية ٢١٠٠ سيارة ، وبريطانيا ١٣٠٠ سيارة ، وايطاليا ١٢٠٠ سيارة ، والاتحاد السوفياتي ١١٩٠ وكوريا الجنوبية ٥٠٠ .

وجاء في العدد الشهري لمجلة «افريك انداستري» ان اليابان باعت في العام الماضي ١٤ الفا و ٥٠٠ سيارة خاصة مقابل ١٣٨٠٠ لفرنسا و ٧١٦٠ سيارة نقل خفيف ، مقابل ٦٧٤٠ لفرنسا و ٢٠٠٠ سيارة نقل ثقيل مقابل ٢٠٠٠ لفرنسا .

وعلى مستوى الدول الاثنتي عشرة المتحدثة باللغة الفرنسية في افريقيا فيما عدا زائير تمثل السيارات اليابانية ٤٤٪ منها والسيارات الفرنسية ٤١٪ .

مقترحة عقد قمة مصغرة
المكسيك تحاول جمع الشمال والجنوب

تقوم المكسيك حاليا بما وصف بانها «حملة خفية» للاعداد لمؤتمر قمة يضم نحو ٢٠ زعيما من زعماء العالم ويعقد في اوائل العام المقبل لبحث مسالة اللاتوازن الاقتصادي بين الدول الصناعية والدول النامية . مع ان القضية الاكثر تعقيدا في هذه الحملة — اي الاتفاق على اختيار المشاركين في هذه القمة — لم تحل بعد ، فان دبلوماسيين غير مكسيكيين ممن شاركوا في اعداد الخطط الاولية قالوا ان القمة المقترحة قد تعقد على الارجح في العاصمة المكسيكية في اذار (مارس) ١٩٨١ وتستغرق ثلاثة ايام .

ويذكر ان فكرة عقد مثل هذه القمة «المقلصة» بين الشمال والجنوب طرحتها في بداية العام الحالي لجنة شكلت خصيصا لدراسة مشكلات العالم الثالث برئاسة ويلي برانت المستشار الالماني الغربي السابق ، الا ان الرئيس المكسيكي خوسيه لوبيز بورتيو ، الذي يسعى جاهدا منذ مدة لتكريس دور المكسيك كصوت رئيسي في الدعوات الى اقامة «نظام اقتصادي عالمي جديد» ، تلقف هذه الفكرة بسرعة وانضم الى المستشار النمساوي برونو كرايسكي في محاولة لاقناع المشاركين المحتملين بان مثل هذه القمة المصغرة قد تؤتي ثمارا اكثر من مجرد كلام جديد يضاف الى ادبيات «الحوار بين الشمال والجنوب» .

وعلى رغم ان العديد من الدول التي تم الاتصال بها لهذا الغرض اعطت موافقة سرية على هذا الاقتراح ، فان موقفها العام كان عدم حماس لالزام نفسها بما قد يتحول الى حفلة كلامية اخرى كتلك التي عقدت في باريس باسم حوار الشمال والجنوب والتي لم تتمكن حتى من تعريف اسس المفاوضات . الا ان المكسيك والنمسا تجادلان حاليا بان اجتماعا غير هيكلي لزعماء من العالم الصناعي غير الشيوعي والدول المنتجة للنفط والدول النامية ، قد يعطي على الاقل نبضا صحيا لمفاوضات رسمية في محافل اخرى ليس اقلها الامم المتحدة .

زيادة حجم النقد المتداول بالكويت

افادت احصاءات رسمية نشرت في الكويت امس ان حجم النقد المتداول في الكويت ارتفع بنسبة ١ر١ بالمائة في الشهر الماضي بالمقارنة مع يوليو .

واظهرت الاحصاءات التي نشرها بنك الكويت المركزي ان حجم النقد المتداول ارتفع في نهاية اغسطس حوالي ثلاثة ملايين دينار عنه في الشهر الذي سبقه .

واشارت الى ان حجم الاوراق النقدية والمسكوكات في نهاية اغسطس اصبح ٢٤٥٫٨١٧٫٩٩٥ دينارا بعد ان كان ٢٤٣٫٠٩٥٫٨٥٦ دينارا في نهاية يوليو .

تعاون اقتصادي ونفطي بين الهند وايران

وصل وزير الاقتصاد والمالية الهندي راماسواني شنكا نارمان الى طهران امس في زيارة رسمية لايران يجري خلالها مباحثات حول شراء نفط وقضايا اخرى تتصل بالتعاون الاقتصادي بين البلدين .

ونسبت وكالة انباء «بارس» الرسمية اليه قوله انه يحمل رسالة خاصة من رئيسة الحكومة الهندية السيدة انديرا غاندي الى الرئيس ابوالحسن بني صدر لم يكشف النقاب عن محتوياتها .

وتمثل هذه الثورة املا كبيرة على التعاون الاقتصادي مع الهند لمواجهة عقوبات تفرضها عليها الولايات المتحدة ودول غربية اخرى نتيجة ازمة رهائن السفارة الاميركية في طهران .

وحولت ايران ودائعها في بنوك اوروبية الى الهند خوفا من تجميدها كما فعلت الولايات المتحدة بالاموال الايرانية المودعة في مصارفها في الداخل والخارج .

مجموعة الـ ٧٧ تتهم اميركا بمسؤولية تعثر اعمال الدورة الاقتصادية الطارئة للامم المتحدة

علم امس من مصدر مطلع ان الدورة الطارئة للجمعية العامة للامم المتحدة ستمد اعمالها مرة اخرى لمدة ثلاثة ايام لاتاحة الفرصة للقيام باخر محاولة للتغلب على اختلاف وجهات النظر حول دفع عجلة الحوار بين الشمال والجنوب .

واستمرت الجهود المبذولة للتوصل الى اتفاق بين البلاد الغنية والبلاد الفقيرة حول عملية المفاوضات الشاملة المزمع اجراؤها في سنة ١٩٨١ بمعدل سريع اول امس غير ان احد الدبلوماسيين الاسيويين صرح في ساعة متاخرة من مساء امس الاول قائلا نحن نسير في طريق مسدود تماما وترى مجموعة السبع والسبعين وهي في حقيقة الامر ١٢٠ بلدا دولة نامية ان الولايات المتحدة هي المسؤولة عن تاخير سير اعمال المؤتمر وذلك بسبب التحفظات التي ابداها الوفد الاميركي تجاه المقترحات التي عرضت خلال المباحثات الخاصة التي اجراها ميشيل دوبوي رئيس اللجنة الخاصة للمفاوضات وأكد مندوب من شمال افريقيا وقد طرح جانبا كل ما كان يساوره من اوهام «لقد انتظرنا الاميركيين طوال اليوم» وقد خيل للمشتركين في الدورة صباح الاثنين الماضي انه سيكون في استطاعة دوبوي تقديم النص الاخير للحل الوسط بصفة رسمية خلال نهار اول امس .

وعلى ذلك وبسبب الصعوبات التي لم تكن متوقعة تأجل انعقاد اجتماع اللجنة التي يرأسها دوبوي مرتين ثم الغيت بعد ذلك .

واشارت دوائر المؤتمر الى ان السوق الاوروبية المشتركة لا تزال منقسمة . بما ان معظم «التسع» على استعداد للموافقة على النص اليوغوسلافي شانها في ذلك شان اغلبية الدول الصناعية وجزء كبير من مجموعة السبع والسبعين .

وتخفي المشادة التي وقعت بين المشتركين مشكلة سياسية كبيرة . فهم يريدون معرفة ما ترنو اليه بلاد العالم الثالث وما اذا كان مؤتمر الشمال والجنوب المزمع عقده في سنة ١٩٨١ سيتمكن من اعادة فتح الملفات التي تفاوضت بشانها المؤسسات المتخصصة ولا سيما صندوق النقد الدولي او ما اذا كانت هذه المؤسسات ستظل رائدة في مجالاتها وتؤيد الدول الصناعية هذا الموقف بحسم ويقول الخبراء ان النص اليوغوسلافي يحمل في طياته ضمانات ضرورية .

بلقاسم نبي يؤكد عزم السعودية رفع الاسعار وخفض الانتاج النفطي

اعتصم مسؤولون سعوديون بالصمت اليوم ازاء ترجيحات وتحليلات في الخارج بان المملكة العربية السعودية وهي اكبر مصدر للنفط في العالم تعتزم رفع اسعار بترولها وخفض انتاجه .

ولم يعلق المسؤولون بشيء على هذه التوقعات التي تروج منذ بضعة اسابيع على لسان مجلات نفطية متخصصة او خبراء نفط غربيين .

بيد ان اقوى هذه التكهنات صدر اول امس عن رئيس منظمة البلدان المصدرة للبترول اوبيك السيد بلقاسم نبي الذي قال انه يعتقد بان السعوديين سيرفعون سعر نفطهم من ٢٨ دولارا للبرميل الواحد الى ٣٢ دولارا وهو السعر المعمول به في اوبيك منذ بداية يوليو الماضي .

وامتنع السيد نبي وهو وزير النفط الجزائري عن القول ما اذا كانت السعودية ستزيد السعر قبل او اثناء مؤتمر يعتزم وزراء بترول وخارجية ومالية اوبيك عقده في فيينا في ١٥ و١٦ سبتمبر .

وقال في مقابلة مع النشرة الاسبوعية اللبنانية النهار اراب ريبورت اندميو ان كل ما اعرفه هو ان المملكة العربية السعودية ستزيد اسعار نفطها .

وتنتج المملكة الان ٥ر٩ مليون برميل في اليوم اي مايساوي ثلث انتاج اعضاء اوبيك ١٣ مجتمعين .

انتاج فنزويلا النفطي ينخفض بنسبة ٩ بالمائة

ذكر تقرير نشرته وزارة الطاقة والمناجم الفنزويلية ان انتاج فنزويلا من النفط الخام في العام المنتهي بشهر اغسطس الماضي بلغ ٢٫٠٨٠٫٤٤٢ برميلا يوميا .

وجاء في التقرير الذي نشر في كراكاس اول امس ان هذا الرقم يشير الى انخفاض نسبته ٩ر٤٤ بالمائة او ما يعادل ٢٢٢٫٤٣٤ برميلا يوميا . وكان الانتاج ٢٫٣٥٦٫٣٦٢ برميلا يوميا لنفس الفترة من العام الماضي .

وبلغ متوسط كميات النفط الفنزويلي المصدرة هذا العام حتى شهر اغسطس الماضي ١٫٧٤٧٫٠٠٠ برميل يوميا اي بانخفاض قدره ١٤٫٠٣ بالمائة او ما يعادل ٢٨٥٫٠٠٠ برميل يوميا مقابل نفس الفترة من العام الماضي .

بسم الله الرحمن الرحيم

رئيس واعضاء مجلس الادارة والعاملون

بالشركة الكويتية للتجهيزات الفندقية

يشاركون

وزارة الدفاع الكويتية وأفراد القوات المسلحة الباسلة وأهالي الشهداء

مصابهم الجلل باستشهاد ابنائهم البررة الشهداء

المرحوم الرائد خالد عبد الله الجمعة

المرحوم الرائد محمد صفر ابل حسن

المرحوم الرائد محمد حمزة اسماعيل ابراهيم

المرحوم الرائد عبد العزيز عبد الله الكندري

المرحوم الرائد سيف مطلق الختلان

المرحوم وكيل ضابط جبار علي

المرحوم العريف عبد الله عباس

المرحوم العريف نجم قمر الدين

تغمدهم الله بواسع رحمته واسكنهم فسيح جناته

"إنا لله وإنا اليه راجعون"

حركة الطيران

مواعيد اقلاع ووصول طائرات الخطوط الكويتية

الاقلاع

رقم الرحلة	الى	الوقت
٧٠١	عدن	٣ر٠٠
٥٢١	بغداد	٨ر٢٥
٥٦١	عمان	١٠ر٤٥
٦٢٠	البحرين	١٢ر٣٥
١٤١	القاهرة/لندن	١٣ر٠٠
١٩١	اثينا/امستردام	١٣ر١٥
٥٢١	بيروت	١٤ر٣٠
٥٥١	دمشق	١٧ر٠٠
٢٦٠	ابوظبي/كراتشي	٢٣ر١٥
٣٠٠	بومباي	٢٣ر٤٥

الوصول

رقم الرحلة	من	الوقت
٧٠٢	عدن	١١ر٠٥
٥٢٢	بغداد	١١ر٤٠
٣٧١	بومباي/دبي	١٢ر٠٠
٦٢١	البحرين	١٥ر٣٠
٥٦٢	عمان	١٦ر٠٠
٥٣٢	بيروت	٢٠ر١٥
١٨٦	فرانكفورت/روما	٢٠ر٥٠
٥٣٦	تونس/طرابلس/بيروت	٢٠ر٥٥
٥٥٢	دمشق	٢٢ر٢٥
١٤٢	لندن/القاهرة	٢٢ر٥٠

حركة الموانئ

تضمنت نشرة الحركة في ميناء الشويخ ليوم امس الاثنين ما يلي :

اولا : حركة الدخول والخروج لليوم السابق الاحد ١٩٨٠/٩/٧

دخلت الى ميناء الشويخ السفن التالية :
مالديف يونيستي — استيلي ميرسك — الخيرات .
غادرت ميناء الشويخ السفن التالية :
عرفات — كاترينا سي — ابومشاري الكليب .

ثانيا : السفن الموجودة في ميناء الشويخ في يوم الاثنين ١٩٨٠/٩/٨ :

رقم الرصيف	اسم السفينة	نوع الحمولة	الوكالة
١	جوراتا	تجاري	البحار السبعة
٢	كابريولو	تجاري وحاويات	البدر
٣	بونتي سيبو	تجاري وحاويات	الغانم
٤	ابن المعتز	تجاري	الملاحة العربية
٥	مالديف يونيستي	قمح	المؤقت
٦	كاوشنج	تجاري وحاويات	اللؤلؤة
٧	ابن النفيس	تجاري	الملاحة العربية
٨	نيلاك	اسمنت سائب	الصقر
٩	برنسيس جيد	اسمنت	العالمية
١٠	توهجو مارو	حاويات	الراشد
١١	باربرتونسيرج	تحميل	الغانم
١٢	استيلي ميرسك	تجاري وحاويات	بهبهاني
١٣	تيلندوس	تجاري وحاويات	الغانم
١ ١٣	ارابيان فيكتوري	تحميل	المحيط التجارية
١٤	ابن العباز	تجاري وحاويات	الملاحة العربية
١ ١٤			
اسماك ١	الخيرات	اغنام	شركة المواد الغذائية
اسماك ٢	فاروناليان	تجاري	رابطة الخليج
اسماك ٣	جولدن هافن	تجاري	عبدالرحمن البحر
١٥	اسيا بيلهو	تجاري	الغانم والقطب
١٦	ايما ميرسك	تجاري وحاويات	بهبهاني
١ ١٦	جيت بورستي	تجاري	رابطة الخليج
١٧	اجيس سكوب	تجاري وحديد	البدر
١٨	بدور	تجاري	ناصر الراجح
الدولفين	اوشن جلوري	تجاري	المؤقت

ثالثا : السفن المنتظرة في المراسي الخارجية :

١ — سفن الخطوط المنتظمة :

اسم السفينة	حمولتها	الوكالة
فرانكن فلس	حاويات	عبدالرحمن البحر
الطيبية	تجاري وحديد	الملاحة العربية
بانهاي كارير	تجاري وحديد	المتحدة
تاي شوبو	تجاري	ش.ك.ب.ت
جيانج	تجاري	محمد البحر
كولي تريلر	ارز	الغانم
ايمين	تجاري ومثلج	محمد البحر
سنراث الحين	حاويات	ش.ك.ب.ت
سينت سوزان	حاويات وبابيات	العالمية

ب — السفن الجوالة وسفن المشارطات :

زركا	حديد	الغانم والقطب

حركة الاسعار

ارتفعت امس اسعار التجزئة لعدد كبير من اصناف الخضار والفواكه الواردة وكانت ابرز الارتفاعات في سعر اللوبياء والخس والملوخية .

● الخضار ●

باذنجان اسود رفيع	٥٠٠
بطاطا	٣٥٠
فلفل حار	٩٠٠
فلفل بارد	٧٠٠
كوسا	٤٠٠
ملفوف	٤٠٠
بصل	٣٠٠
زهرة	٦٠٠
باذنجان مدعبل	٤٠٠
فاصوليا	٧٠٠
خس	٦٠٠
بازيلاء	٧٥٠
ملوخية	٧٥٠
ليمون	٥٠٠
جزر	٤٠٠
خيار	٤٠٠
لوبيا	١ر٠٠٠
بامية	١ر٠٠٠
ثوم	٨٥٠
بندورة	٤٠٠
سبانخ	٤٠٠

● الفاكهة ●

تفاح احمر	٥٠٠
تفاح اصفر	٥٠٠
موز — درزن	٥٠٠
عنب	٦٠٠
جريفوت	٦٠٠
بطيخ	٣٥٠
قوجه	٧٥٠
شمام	٥٠٠
افندي	٧٥٠
خوخ	٥٠٠
مانجه «درزن»	٢ر٥٠٠ دينار

مشاكل الرئيس الاميركي التضخم.. مصدر القلق الرئيسي

نشرت منظمة التعاون الاقتصادي والتنمية مؤخرا دراسة جديدة عن الاقتصاد الاميركي ، تبرز المشاكل الاقتصادية التي يتعين على رونالد ريجان او كارتر مواجهتها في العام القادم .

اولا : الاخبار الطيبة . فلان اسعار الفائدة في اميركا هبطت خلال الانكفاء الاقتصادي — اسعار الفائدة الرئيسية هبطت من نسبة ٢٠٪ خلال الربيع الى نسبة ٥ر١١٪ الان — سيتعين ان تكون فترة الركود الاقتصادي قصيرة بالمقارنة مع بريطانيا . وتتوقع منظمة التعاون الاقتصادي التي تتخذ باريس مقرا لها ان يهبط اجمالي الناتج القومي الاميركي في هذا العام ٣ر١٪ ، لكنه سيرتفع ٥ر٠٪ في عام ١٩٨١ .

الخبر الطيب الثاني : خاص بميزان المدفوعات . فضعف الدولار كان ناجحا بصورة رئيسية عن العجز التجاري الكبير للولايات المتحدة . وتقول المنظمة : ان حساب ميزان المدفوعات الحالي لهذه السنة سيكون متوازنا ، في حين انه في عام ١٩٨١ سيحقق فائضا قدره ٢ر٤ بلايين دولار .

لكن هذه الامور تبدو صغيرة بالمقارنة مع المشاكل الكبرى للتضخم ، المتمثلة في البطالة وسياسة الطاقة .

فالتضخم — وفقا لتقرير منظمة التعاون الاقتصادي والتنمية — سيتراوح ما بين ٩٪ — ١٠٪ خلال العام القادم ، بعدما كان نحو ٥ر١٣٪ خلال عام ١٩٨٠ . والتحذير يتركز في امكانية وجود مخاطرة بانقلاب الاتجاه فيما يتعلق بنبوءة التضخم .

كذلك فان النبوءة الخاصة بالبطالة تبدو قاتمة . النبوءة تتوقع بان يفقد ٩ ملايين عامل ، او ٥ر٨٪ من القوة العاملة وظائفهم في عام ١٩٨١ . وهذه النسبة في الواقع اعلى من المعدل المقدر في عام ١٩٨٠ بنحو ٥ر٧٪ .

وفيما يتعلق بسياسة الطاقة ، نجد ان تقرير المنظمة يوجه نقده الشديد : « لا حاجة لذكر عيوب سياسة الطاقة .... الولايات المتحدة تضع اللوم بصورة مزعجة على موارد الطاقة العالمية » .

وفي حين ان المنظمة تعترف بالجهود التي بذلتها ادارة الرئيس كارتر لتنفيذ سياسة مترابطة للطاقة ، الا انها توجه اللوم الى الكونغرس لرفضه العناصر الرئيسية لتلك السياسة .

اما المؤشر على الطريقة التي ستتبعها الادارة الاميركية الحالية لمواجهة هذه التحديات فقد ورد في برنامج الحزب الديمقراطي الذي نشر مؤخرا : فالى جانب البرنامج بنحو ١٢ بليون دولار الذي يهدف الى توفير ٨٠٠٠٠٠ وظيفة اضافية ، فانها تبقى قضية تخص السياسات المتبعة في السنوات الاربع الماضية . اما الوعود بتخفيض معدلات البطالة ، والتضخم ، واسعار الفائدة ، وخلق اسواق جديدة للمنتجات الاميركية ، فتبدو وكانها للاستهلاك الانتخابي .

وتوصي المنظمة بسياسة فرض الضرائب على الدخل — وتحديد زيادات الاجور بفرض ضرائب جزائية على العمال الذي تتعدى زيادات اجورهم ارقاما محددة عادية والعكس بالعكس . ولكن ذلك يبقى رهن بامكانية ملاءمتها للمناخ الاقتصادي المتغير لعقد الثمانينات .

اهمية استراتيجية لتدريب الكوادر العربية على الصناعات البترولية

قدمت صحيفة «البيان» في تحقيق نشرته عن صناعة الغاز في دولة الامارات لمحات عن الجهود التي تقوم بها شركة ابوظبي لتسييل الغاز في مجال اعداد الكوادر الشرية المحلية والعربية بالتعاون مع شركة بترول ابوظبي الوطنية «ادنوك» لتنفيذ السياسة العامة للدولة نحو تعريب وظائف الصناعة البترولية بشكل عام وصناعة الغاز بشكل خاص .

وذكر نائب مدير شركة ابوظبي لتسييل الغاز في التحقيق الذي اجرته معه الصحيفة حول هذا الموضوع انه قبل افتتاح مصنع تسييل الغاز بجزيرة داس في اكتوبر ١٩٧٧ قامت الشركة بارسال اعداد من المتدربين الى بريطانيا واميركا من بينهم ١٦ مواطنا للحصول على البكالوريوس في مختلف التخصصات العلمية والهندسية المتعلقة بصناعة الغاز وللحصول كذلك على الشهادة العلمية والهندسية المتعلقة بصناعة الغاز وللحصول كذلك على الشهادة البريطانية العليا في العلوم ليتم تخرجهم كمهندسين وفنيين ..

وقال نائب مدير شركة ابوظبي لتسييل الغاز انه بالاضافة الى البعثات الدراسية الخارجية والتي تستمر سنوات طويلة فان الشركة تولي اهتماما كبيرا لبرامج التدريب المحلي التي تتم في مركز التدريب التابع للشركة بابوظبي والذي زود بالامكانيات والخبرات الفنية اللازمة لتخريج الاعداد المطلوبة في مختلف تخصصات صناعة الغاز .

واختتم نائب مدير شركة ابوظبي لتسييل الغاز حديثه قائلا ان تدريب المواطنين والعرب على المجالات المختلفة للصناعة البترولية ليس عملية استثمارية فحسب بل هي في الواقع تأمين استراتيجي لصناعة لا زالت عندنا في بداية الطريق .

صانعو الاحذية الطليان يطلبون المساعدة من السوق الاوروبية

قرر صانعو الاحذية في ايطاليا التوجه نحو المجموعة الاقتصادية الاوروبية لاتخاذ اجراءات تجارية جديدة لوقف التدهور المستمر في المبيعات على الصعيدين المحلي والخارجي .

ففي اجتماع من المقرر ان يعقد في ١٧ سبتمبر الحالي في بروكسل ، قال الناطق باسم كونسوريتوم شركات صناعة الاحذية « انسي » : انه يعتزم ان يطلب القيام بمبادرات في السياسة التجارية للسوق الاوروبية المشتركة لضمان تبادل الامتيازات في عقود التجارة ، خاصة فيما يتعلق برسوم الاستيراد . وجدير بالذكر ان الاحذية الايطالية تخضع لضريبة استيراد تبلغ ٤٠٪ في اسبانيا ، مثلا ، في حين ان الرسوم في الارجنتين والبرازيل تصل الى ١٧٠٪ .

ويجيء طلب « انسي » هذا بسبب الهبوط الكبير في مبيعات الاحذية الايطالية على الصعيدين المحلي والخارجي . وتظهر ارقام صناعة الاحذية ان صادرات الاحذية الايطالية في النصف الاول من عام ١٩٨٠ قد هبطت بمعدل ١٠٪ بالرغم من الارباح المسجلة في يناير وفبراير . اما المبيعات في شهر ابريل فقد هبطت حوالي ١٣٪ عن مستواها منذ عام ، في حين ان المبيعات في مايو قد سجلت رقما قياسيا في الانخفاض بلغ ٤٤٪ ، وفي يونيو هبطت بنسبة ١٩٪ .

وقد جاءت هذه الارقام متفقة مع نبوءات سابقة استخدمها صانعو الاحذية الايطاليون في فبراير لاقناع الولايات المتحدة بعدم فرض حواجز تجارية على الاحذية المصنوعة في ايطاليا .

وفي السوق المحلية الايطالية ، عانت الشركات الايطالية من تزايد الضغط بفعل الواردات ذات الاسعار . ومن ظهور منافسة جديدة من الولايات المتحدة وغيرها . وطبقا للبيانات الصادرة عن هذه الصناعة ، ارتفعت الواردات نحوا من ٥ر٧ مليون زوج من الاحذية خلال الشهور الستة الاولى من العام ، اي بزيادة ٨ر٥٨٪ عن الفترة نفسها من العام الماضي . وقد اعرب المسؤولون في هذه الصناعة عن قلقهم ازاء الزيادة الحادة في مبيعات الاحذية عالية (منخفضة) السعر من الصين وتايوان والهند حيث يؤدي انخفاض العمالة ، وميزة اسعار تبادل العملة الى ميزات تنافسية كبيرة لصالحها

ارباح شركة بي بي تتأثر بالفائض النفطي العالمي

ذكرت صحيفة الفاينانشال تايمز البريطانية ان الفائض النفطي العالمي ، وضعف الدولار الاميركي ، والخسائر الكبيرة في الكيماويات ومنتجات البلاستيك ، هذه العوامل مجتمعة ، ادت الى انخفاض ارباح بريتش بتروليوم بنسبة ٥ر٣٦٪ خلال الربعين الاول والثاني من العام الحالي لتصل « فقط » الى ٣٧١ مليون جنيه استرليني .

غير ان نتائج انشطة الشركة كانت افضل مما توقعه الكثير من خبراء صناعة النفط . لكن شركة بي بي اكدت انها كانت تعمل في ظل مصاعب تجارية كبيرة .

فقد بلغت مبيعاتها بين ابريل ويونيو من هذا العام ٣ر٦ بليون جنيه افضل من مبيعاتها البالغة ٥ر٥ بليون جنيه خلال نفس الفترة من عام ١٩٧٩ ، ولكن اقل بصورة طفيفة من مبيعاتها البالغة ٥ر٦ بليون جنيه خلال ثلاثة الشهور الاولى من هذا العام .

كما ان ارباح المخزون قد انخفضت في الربع الثاني من هذا العام . لكن عمليات الشركة في الاسكا وبحر الشمال قد ساهمت بالجزء الاكبر من ارباح الشركة ، حيث بلغت ارباح شركة سوهيو ، المتفرعة عن بي بي ، ٢٣١ مليون جنيه خلال النصف الاول من عام ١٩٨٠ مقابل ١٥٠ مليون جنيه للنصف الاول من العام الماضي .

وتقول الشركة ان دخلها من الاسكا وبحر الشمال قابله ثلاثة عوامل عكسية هي :

● تدني قيمة الدولار الاميركي بنسبة ٣ر٦٪ مقابل الجنيه الاسترليني خلال النصف الاول من العام مما ادى الى ضياع ٥٧ مليون جنيه من ارباح الشركة .

● زيادة ١٠٪ في الضرائب على عائدات النفط في بداية العام مما ادى الى انخفاض قيمة نفط بحر الشمال .

● تأثير الركود الاقتصادي على المتاجرة بمنتجات الشركة من البلاستيك والكيماويات مما ادى الى خسارة في التشغيل بلغت مليوني جنيه في النصف الاول من العام .

سوريا تبحث استخدام الطاقة الشمسية لتجنب ارهاق دخلها القومي

صرح عبدالقادر قدورة نائب رئيس الوزراء السوري للشؤون الاقتصادية امس بان سوريا تبحث احلال محطات الطاقة الشمسية محل مصادر طاقتها التقليدية وذلك لتجنب انخفاض معدل التنمية الاقتصادية والعجز الخطير في الميزان التجاري وميزان المدفوعات واكد قدوره ، الذي نشرت تصريحاته صحيفة تشرين ، ان الاستهلاك البترولي والكهربائي خلال السنوات الخمس الاخيرة قد اثر الى حد كبير في الدخل القومي السوري .

وقال الوزير السوري ان الاستهلاك البترولي لسوريا لم يتعد ٢ر٣ مليون طن في سنة ١٩٧٥ وقد ارتفع الى ٥ر٢ مليون طن في سنة ١٩٨٠ وسوف يزداد وفقا لتقديراته الى ١ر٩ مليون طن في سنة ١٩٨٥ .

واوضح المسؤول السوري ايضا انه اعتبارا من سنة ١٩٨٥ فان سوريا التي تعتبر من الدول المنتجة للبترول سوف تضطر الى استيراد البترول من الخارج .

واشار الوزير السوري من جهة اخرى الى ان الحكومة السورية انفقت ٥ر٢ مليار ليرة سورية (الدولار يوازي ٢ر٤ ليرة سورية) سنويا للحفاظ على سعر معتدل للمازوت في سوريا (٥ر٥ ليرة سورية للصفيحة سعرة ٢٠ لترا) . وقد تم مؤخرا انشاء مركز للدراسات مكلف باعداد مشروعات استغلال الطاقة الشمسية في سوريا في عدره بالضاحية الشمالية الشرقية لدمشق .

اسعار الاسهم

حركة اسعار الاسهم ليوم الثلاثاء ١٩٨٠/٩/٩

الرقم	اسم الشركة	اسعار اليوم: الاعلى	الادنى	الاقفال	الكمية المتداولة	عدد الصفقات	سعر الاقفال السابق: الاقفال	التاريخ	الفرق
١	بنك الكويت الوطني						٢١	٨/٣١	
٢	بنك الخليج	٢٦		٢٦	٨٠٠٠	١	٢٦½	٩/٢	½-
٣	البنك التجاري الكويتي						١٨	٩/٦	
٤	البنك الاهلي الكويتي	٢٥½	٠	٢٥½	١٠٠٠	١	٢٥ر٦٠٠	٩/٧	٣٥٠-ر
٥	بنك الكويت والشرق الاوسط						١٩ر٨٥٠	٧/٢٢	
٦	البنك العقاري الكويتي	١٤½		١٤½	٢٨٦٧	١	١٤ر٤٠٠	٩/٤	١٥٠-ر
٧	بنك برقان						١٠ر٩٠٠	٩/٨	
٨	بنك التمويل الكويتي						٧ر٨٠٠	٩/٨	
٩	الكويتية للاستثمار						٧½	٩/٨	
١٠	الاستثمارات .. الخارجية						٣½	٩/٨	
١١	الدولية الكويتية للاستثمار	٦		٦	٥٧٠٣	٢	٦ر٢٢٥	٩/٦	٢٢٥-ر
١٢	الكويت للتأمين						٢٨	٨/٢٠	
١٣	الخليج للتأمين						٢٤	٧/١٦	
١٤	الاهلية للتأمين						٢٠	٧/٢١	
١٥	وربة للتأمين						١١ر٤٥٠	٩/٣	
١٦	الصناعات الوطنية						١٣	٨/٢٨	
١٧	مطاحن الدقيق الكويتية								
١٨	مصانع الانابيب المعدنية						١٤½	٦/٧	
١٩	اسمنت الكويت						٢٤ ٣/٤	٩/٦	
٢٠	الاسماك الكويتية المتحدة						٣ر٣٥٠	٨/٢٤	
٢١	مخازن وصناعة التبريد						٥½	٩/٢	
٢٢	الوطنية لصناعة وتجارة السيارات						٢ر٧٠٠	٧/١٠	
٢٣	الكويتية لبناء واصلاح السفن	١ر٦٥٠	½١	١ر٦٥٠	٣٥٠٠	٢	١ر٧٠٠	٩/٨	٠٥٠-ر
٢٤	الكويتية المتحدة للدواجن						٣ر٧٥٠	٤/٦	
٢٥	صناعات الادوات الصحية						١ر٩٢٥	٩/٦	
٢٦	الخليج للكيبلات						٨	٧/١٥	
٢٧	صناعات الملابس الكويتية	٢ر٦٠٠		٢ر٦٠٠	١٥٠٠	١	٢ر٦٥٠	٩/٧	٠٥٠-ر
٢٨	اطارات الكويت	١ر٩٢٥		١ر٩٢٥	١٠٠٠	١	١ر٩٥٠	٩/٨	٠٢٥-ر
٢٩	الملاحة العربية المتحدة						١٣ ٣/٤	٥/١١	
٣٠	نقل وتجارة المواشي	٦		٦	٢١٠٠٠	٢	٦	٩/٨	
٣١	النقل البري	٢ر٥٧٥	½٢	½٢	٢٥٠٠	٢	٢ر٦٠٠	٩/٧	١٠٠-ر
٣٢	السينما الكويتية الوطنية						٢٨	٧/٨	
٣٣	الدولي الكويتية						٧½	٧/٢٣	
٣٤	الكويتية للادوية						١٣	٨/٢٠	
٣٥	المصانع الزراعية	١ر٦٥٠	١ر٦٠٠	١ر٦٠٠	٣٧٦٠	٢	١ر٧٠٠	٩/٦	١٠٠-ر
٣٦	عقارات الكويت	١٢ر٦٠٠		١٢ر٦٠٠	٤٠٠٠	٢	١٢ ½	٩/٨	١٠٠+ر
٣٧	العقارات المتحدة						١٠ر٨٢٥	٩/٧	
٣٨	الوطنية العقارية	٦ر٨٥٠		٦ر٨٥٠	٢٠٠٠	٢	٦ر٨٥٠	٨/٣١	
	المجموع الكلي =				٥٦٨٣٠	١٩			

اسعار العملة

العملة	المزيني: المجموعة التجارية	المزيني: الحسن	ابو: المجموعة المالية	ابو: التنمية	شركة التعاون	الجسار والراجحي	المركز المالي
دولار اميركي	٠٢٦٦ر٥٠	٠٢٦٧ر٠٠	٠٢٦٧ر٢٥	٠٢٦٨ر٧٥	٠٢٦٩ر٥٠	٠٢٦٧ر٢٥	٢٦٧ر٢٠
استرليني	٠٦٤٦ر٠٠	٠٦٤٤ر١٥	٠٦٤٧ر٥٠	٠٦٣٩ر٠٥	٠٦٣٠ر٠٠	٠٦٤٠ر٠٠	٦٤٦ر٠٠
الماني	٠١٥٠ر٥٠	٠١٤٩ر٦٠	٠١٥٠ر٧٠	٠١٥٨ر٥٠	٠١٥٣ر٠٠	٠١٥٣ر٢٥	١٥٠ر٠٠
ياباني	٠٠١ر٢٠٠	٠١٢٢٢ر٦٠	٠١٢٤ر٩٠	١١٩٠ر١٥	١٢٠٠ر٠٠	١١٥٠ر٠٠	١٢٢٥ر٠
فرنسي	٠٦٥ر٠٠٠	٠٠٠٦٤ر٥٠	٠٠٦٥ر٠٠	٠٠٦٥ر١٥	٠٠٦٦ر٢٥	٠٠٦٦ر٠٠	٠٦٤ر٥٠
سويسري	٠١٦٤ر٠٠	٠٠١٦٣ر٠٠	٠١٦٤ر٧٥	٠١٦٣ر١٥	٠١٦٧ر٠٠	٠١٦٨ر٠٠	١٦٣ر٢٥
ايطالي	٠٣١٨ر٠٠	٠٠٣١٣ر٦٥	٠٣١٨ر٢٥	٠٣١٩ر٠٥	٠٣٢٤ر٠٠	٠٣٢٣ر٠٠	٣١٥ر٠٠
تركي	٠٠٣ر٠٥٠	.....	.....	.....	٠٠٣ر٣٥٠	٠٠٣ر٥٠٠	.....
كندي	٠٢٢٧ر٠٠	٠٠٢٢١ر٤٠	.....	.....	٠٢٣١ر٠٠	٢٤٠ر٠٠٠	٢٢٢ر٢٥
بلجيكي	٠٠٠٩ر٤٠٠	٠٠٠٩٣ر٢٠	٠٠٩ر٥٠٠	.....	٠٠٩ر٠٧٠	٠٠٩ر٠٠٠	.....
اسباني	٠٠٣ر٧٠٠	٠٠٠٣ر٦٨٥	٠٠٣ر٧٨٠	.....	٠٠٣ر٨٠٠	٠٠٤ر٠٠٠	٠٣ر٨٠٠
هولندي	٠١٣٨ر٠٠	٠٠١٣٧ر٣٥	٠١٣٩ر٠٠	٠١٣٨ر٥٠	٠١٤٠ر٠٠	١٤٠ر٠٠٠	.....
قبرصي	٠٧٩٥ر٠٠	.....	.....	.....	.....	٨٠٠ر٠٠٠	٨٠٠ر٠٠
ايراني	٠١٩ر٠٠٠	.....	.....	.....	٠٢١ر٠٠٠	٢٠ر٥٠٠	٠٢٥ر٠٠
هندي	٠٣٤ر٥٠٠	٠٠٣٤ر٨٠٠	٠٣٤ر٧٠٠	٠٣٤ر٨٠٠	٠٣٤ر٣٠٠	٠٣٤ر٦٥٠	٣٤ر٦٠٠
باكستاني	٠٢٦ر٩٥٠	٠٠٢٧ر٢٠٠	٠٢٧ر٠٦٥	٠٢٧ر٥٠٠	٠٢٧ر٢٠٠	٠٢٧ر٢٥٠	٢٧ر١٠٠
سعودي	٠٠٨ر٠٦٠	٠٠٠٨ر٠٦٠	٠٠٨ر٠٨٠	٠٠٨ر١١٠	٠٠٨ر١٠٠	٠٠٨ر٠٩٠	٠٠٨ر٠٥٠
قطري	٠٧٣٥ر٠٠	٠٠٧٣٥ر٠٠	.....	٠٧٤٠ر٠٠	٠٧٤٠ر٠٠	٠٧٣٠ر٠٠	٧٣٤ر٥٠
عماني	٠٧٧٥ر٠٠	٠٠٧٧٤ر٠٠	.....	٠٧٧٨ر٨٥	.....	٠٨٠٠ر٠٠	٧٦٥ر٠٠
امارات	٠٧٢٥ر٠٠	٠٠٧٢٥ر٠٠	٠٧٢٥ر٣٠	٠٧٢٩ر٨٠	٠٧٣٠ر٠٠	٠٧٣٠ر٠٠	٧٢٥ر٠٠
عراقي	٠٧٤١ر٠٠	٠٠٧٤٠ر٠٠	٠٧٥٠ر٠٠	٠٧٠٩ر٢٥	٠٧٤٠ر٠٠	٠٧٤٠ر٠٠	٧٣٥ر٠٠
بحريني	٧٠٧ر٠٠٠	٠٧٠٨ر٠٠	٠٧٠٨ر٠٠	٠٧١٣ر٠٠	٠٧١١ر٠	٠٧٢٠ر٠	٠٧٠٧ر٠٠
اردني	٠٩١٧ر٠٠	٠٠٩١٨ر٠٠	٠٩١٨ر٥٠	٠٩٢٩ر٨٠	٠٩٢٨ر٠	٠٩٢٩ر٠	٠٩١٤ر٠٠
لبناني	٠٠٧ر٨١٠	٠٠٧ر٨٣٥	٠٠٧ر٨٢٠	٠٠٧ر٨٧٠	٠٠٧ر٨٤٠	٠٠٧ر٨٧٠	٠٠٧ر٨٢٠
سوري	٠٠٦ر١٠٠	٠٠٠٦ر١٨٠	٠٠٦ر١٢٠	٠٠٦ر٩٠٠	٠٠٦ر٢٠٠	٠٠٦ر٢١٠	٠٦ر١٢٠
جنوبي	٠٧٧٩ر٠٠	٠٠٧٧٩ر٠٠	٠٧٧٩ر٥٠	٠٧٨٤ر٨٠	٠٧٨١ر٠٠	٠٧٨٠ر٠٠	٧٧٠ر٠٠
شمالي	٠٥٩ر٠٠٠	٠٠٥٩ر٠٠٠	.....	٠٠٥٩ر٣٠	٠٠٥٩ر٢٥	٠٠٦٢ر٠٠	٠٥٩ر٠٠
تونسي	٠٧٤٠ر٠٠	.....	.....	.....	.....	٠٧٤٠ر٠٠	٧١٠ر٠٠
مغربي	٠٠٧٤ر٠٠	٠٠٧٢ر٠٠٠	٠٧٠ر٠٧٥	.....	.....	٠٠٦٩ر٠٠	٠٦٨ر٠٠
مصري تحويل	٠٢٨٥ر٠٠	٠٠٢٦١ر٠٠	٠٢٨٠ر٠٠	٠٣٥٧ر١٠	٠٣٥٧ر٠٠	.....	٢٨٥ر٠٠
مصري نقدي	٠٣٥٠ر٠٠	٠٠٣٦٥ر٠٠	٠٣٦٥ر٠٠	٠٣٨٠ر٠٠	٠٣٦٥ر٠٠	٠٣٧٠ر٠٠	٣٦٠ر٠٠
تولات	٦٧٥ر٠٠٠	٠٦٤١ر٥٠٠	٠٦٨٥ر٠٠	٠٦٢٥ر٠٠	.....	.....	.....
٩٩٥	٥٧٧٠ر٠٠	٥٤٧٦ر٧٥٠	٥٨٢٠ر٠٠	٥٣٣٨ر٠٠	.....	.....	.....
٩٩٩	٥٧٩٠ر٠٠	٥٤٩٨ر٧٥٠	٥٨٤٠ر٠٠	٥٣٥٣ر٠٠	.....	.....	.....
٩٩٩٩	.....	٥٥٠٣ر٧٥٠	.....	.....	.....	.....	.....
سوداني	٠٣٠٠ر٠٠	.....	.....	.....	.....	.....	.....
سيرلانكا	٠١٧ر٠٠٠	٠٠١٨ر٠٠٠	٠١٦ر٥٠٠	.....	.....	.....	.....
يوناني	٠٠٦ر٤٠٠	.....	.....	.....	٠٠٦ر٥٠٠	٠٠٦ر٥٠٠	٠٦ر٥٠٠

الاسهم الاردنية

اسم الشركة	سعر الافتتاح	سعر الاغلاق
الاتحاد العربي للتامين	١ر٣٥٠	١ر٣٥٠
الاردنية لصناعة الانابيب	١٤ر١٠٠	١٤ر١٠٠
الاردنية لصناعة الجير	٥ر٣٥٠	٥ر٣٥٠
بنك الاردن	١٢ر٧٥٠	١٢ر٩٠٠
بنك الاردن والخليج	١ر٥٤٠	١ر٥٣٠
بنك الاسكان	١ر٩١٠	١ر٩١٠
البنك الاردني الكويتي	٢ر٢٢٠	٢ر٢٣٠
بنك الاستثمار العربي	١ر٥٤٠	١ر٥٥٠
البنك الاهلي	١٥ر١٠٠	١٥ر٣٥٠
البنك العربي	١٢٠ر٠٠٠	١٢٠ر٠٠٠
بنك القاهرة عمان	١٣ر٥٠٠	١٣ر٥٠٠
دار الشعب	٠ر٩٠٠	٠ر٩٢٠
الصناعية التجارية الزراعية	٣ر١١٠	٣ر١٢٠
العامة للتعدين	١ر٤١٠	١ر٤١٠
العربية الدولية للفنادق	٠ر٩٢٠	٠ر٩٢٠
العربية لصناعة الالمنيوم	١ر٢٣٠	١ر٢٣٠
الكهرباء الاردنية	١ر٨٧٠	١ر٩٧٠
مصانع الاسمنت	١٩ر٠٠٠	١٨ر٩٠٠
مصفاة البترول	٩ر٠٢٠	٩ر٠٣٠
الوطنية لصناعة الصلب	٢ر٠٩٠	٢ر٠٩٠

الاسهم الخليجية

الشركة	بالدرهم	بالدينار
مجموعة الشارقة	٥	١ر٠٧٥
مجموعة الشارقة «المطلوب»		٠ر٩٥٠
الخليج للتنمية الزراعية	٢ر٥	٠ر٦٩٠
اسمنت الخليج «تاسيس»	٢ر٥	٢ر٧٠٠
اسمنت الخليج اكتتاب		٢ر٢٠٠
مركز الخليج المالي تاسيس		٠ر٩٠٠
الاستثمارات الخليجية		١ر٠٠٠
الاستثمارات الخليجية تاسيس		٠ر٩٢٥
المشاريع الطبية		٠ر٥٨٠
اسمنت الشارقة		١ر٠٥٠
اللؤلؤة الاستثمارية		٢ر٤٠٠
شركة الساحل «تاسيس»		٠ر٥٥٠
الصناعات الخليجية (مدفوع)	٢ر٥	٠ر٨٩٠
الجزيرة للمقاولات		٠ر٧٥٠
الانماء العربي الدولية		١ر٠١٠
بنك الخليج الاول		٣ر٢٥٠
الشرقية للانتاج والتوزيع	٥	٠ر٤٢٥
تامين المتحدة — راس الخيمة		٢ر٠٠٠
اتحاد الخليج للتامين — البحرين		٢ر٠٠٠
اسمنت الفجيرة (اكتتاب)		٠ر٨٤٠

مكتب دار الرأي العام

المساحة سم/عمود	د.ك	المساحة	د.ك
الصفحة الاولى	١٠٠	ربع صفحة أولى	١٠٠٠
الصفحة الاخيرة	٦٠٠	الصفحة الاخيرة كاملة	٢٤٠٠
الصفحة الثالثة	٤٠٠	الصفحة الثالثة كاملة	١٦٠٠
الصفحة الداخلية	٣٠٠	الصفحة الداخلية كاملة	١٢٠٠
إضافة لون ٢٥ ٪			

الرأي العام

المساحة	د.ك	المساحة	د.ك
الغلاف الخارجي الملون	٢٠٠٠ دينار	الغلاف الداخلي الاول الملون	١٢٥٠ دينار
الغلاف الداخلي الثاني الملون	١٢٠٠ دينار	صفحتا الوسط ملونتان	١٥٠٠ دينار
الصفحة الملونة	٧٥٠ دينار	الصفحة أسود وأبيض	٢٥٠ دينار
إضافة لون واحد على الصفحة ابيض واسود ٢٥ ٪		جميع الاقلام على الملن	
الحجز يجب أن يكون قبل اسبوعين			

النهضة

المساحة	د.ك	المساحة	د.ك
غلاف خارجي ملون	١٢٠	صفحة داخلية	٦٠
غلاف داخلي ملون	١٠٠	أسود وأبيض	

سعد

هاتف قسم الاعلان مباشرة
٨١٧٦٥١ - ٨١٣٤٥٤
البدالة ٨١٣١٣٢ - ٦

هكذا من الأصل

اليوم المباراة التجريبية الاخيرة للمنتخب الوطني
مراعاة الاخطاء الفنية السابقة اثبات للمستوى الحقيقي للفريق

يلعب مساء اليوم منتخبنا الوطني مباراته التجريبية الاخيرة مع احد فرق الدرجة الاولى البرتغالية وذلك في تمام الساعة الخامسة على استاد صباح السالم بالعربي ضمن الاستعدادات النهائية لدورة كأس اسيا السابعة لكرة القدم والتي ستقام بالكويت يوم ٥ الجاري .

واذا كان فريقنا لم يقدم العرض المنتظر في المباراة التجريبية السابقة التي خسرها صفر/٤ امام مسترخت الهولندي فانه مطالب اليوم بالمحافظة على الصورة الطيبة والسمعة العالية التي حققها بمشاركته في الدورات والبطولات السابقة لا سيما وان مستواه العالي الذي ظهر به في موسكو ما زال في مخيلة الكثيرين .. وايضا المباريات التجريبية التي خاضها في المانيا .

كما ان مباراة اليوم هي الحد الفاصل للصورة المنتظرة التي سيظهر بها في بطولة كأس آسيا ويجب مراعاة الاخطاء الفنية التي ظهر فيها الفريق في مباراة مسترخت من حيث سوء التغطية ولعب الدفاع على خط واحد والتحرك السريع عن طريق الاجنحة والتسديد بكثرة على المرمى وتحرك اللاعبين في كل المراكز .. كما يجب على المدرب ان يلعب اليوم بالتشكيل النهائي المتوقع ان يخوض به مباريات آسيا ونحن وان كنا على ثقة بان العرض السابق للفريق ليس مقياسا لمستواه .. فيجب اثبات ذلك اليوم لكسب ثقة الجمهور الذي يجب عليه حضور المباراة وتشجيع فريقه خاصة وان مباراة اليوم مفتوحة للجمهور الرياضي بدون تذاكر .

وكان المنتخب قد اجرى مساء امس تدريبا على ملعب نادي الكويت اشتمل على تقسيمة بين اللاعبين بفريق اخضر مثله جاسم بهمن ، وليد الجاسم ، جمال يعقوب ، محبوب جمعة ، نعيم سعد ، سعد الحوطي ، محمد كرم ، عبدالعزيز العنبري ، جاسم يعقوب ، فتحي كميل ..

اما الفريق الاخر الازرق فقد مثله عبدالنبي حافظ ، علي بودستور ، سامي الحشاش ، فؤاد الحداد ، احمد المكيمي ، ناصر الغانم ، عادل عباس ، خالد عبداللطيف ، يوسف سويد ، ابراهيم علي ، مؤيد الحداد .

واسفرت التقسيمة عن فوز الفريق الاخضر ٣/صفر وعقب التقسيمة شرح كارلوس البرتو للاعبين خطة اللعب لمباراة اليوم واعقبها تمرين عملي على التطبيق .

ومن المنتظر ان يمثل المنتخب في مباراة اليوم اللاعبون : عبدالنبي حافظ ، نعيم سعد ، محبوب جمعة ، جمال يعقوب ، محمد كرم ، عبدالعزيز العنبري ، سعد الحوطي ، مؤيد الحداد ، فيصل الدخيل ، فتحي كميل ، جاسم يعقوب .

● عبدالعزيز العنبري

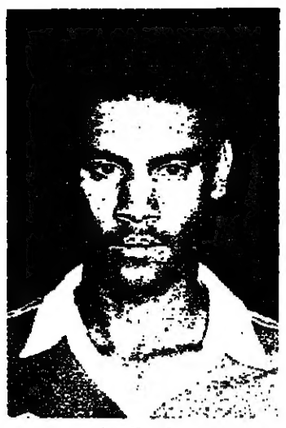
● مؤيد الحداد

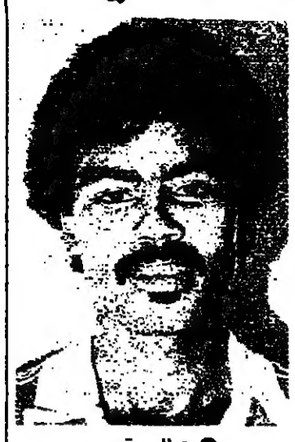
● جمال يعقوب

الرقم يمثل الجمباز في المؤتمر العالمي للعبة

رشح اتحاد الجمباز عبدالعزيز الرقم رئيس الاتحاد لتمثيل الكويت في المؤتمر العالمي للجمباز والذي سيعقد في المدة ٢١ — ٢٣ نوفمبر المقبل جاء ذلك في الاجتماع الاخير لمجلس الادارة والذي اقر فيه البرنامج الزمني لبطولات الاتحاد للموسم المقبل والحركات الاجبارية لسن ١٢ — ١٤ — ١٧ والسن العام .. واعتمد مجلس الادارة التقرير المقدم من رئيس وفد المنتخب الوطني الذي اقام معسكره في رومانيا .

مباراة اليوم مجانا

قرر اتحاد كرة القدم ان يكون الدخول لمشاهدة مباراة اليوم بين الكويت والفريق البرتغالي مجانا .. وقد خصصت المقصورة لاعضاء مجالس ادارات الاتحادات والاندية الرياضية واللجان العاملة في الدورة الاسيوية

اتحاد الجودو يحدد اليوم موعد زيارة المنتخب للعراق

يعتمد اتحاد الجودو في جلسته مساء اليوم الجدول الزمني للبطولات والمسابقات التي سينظمها الاتحاد خلال الموسم ٨٠/٨١ وسيحدد مجلس الادارة موعد الزيارة التي سيقوم بها الفريق الوطني للعراق ..

ومن جهة اخرى فقد تقرر ان يغادر الشيخ خليفة العبدالله رئيس الاتحاد البلاد يوم ٢٠ الجاري لحضور اجتماعات الجمعية العمومية للاتحاد الآسيوي ويرافقه نائبه عيد زايد .

المرزوق : يوزع جوائز سمو ولي العهد

برعاية السيد جاسم خالد المرزوق وزير التربية يختتم يوم الاحد المقبل نشاط السباحة بمخيمات وزارة التربية حيث يتم توزيع جوائز سمو ولي العهد لابنائه الطلبة الفائزين وذلك في الساعة الرابعة والنصف على حمام الشامية ويشمل البرنامج على الفقرات التالية :

● السلام الوطني واطلاق البالونات ، كلمة الاشراف العام ، سباق ٤ في طولين تتابع متنوع ، لعبة شد الزميل ، لعبة الصيد الثمين ، تجميع الاعلام ، الحداق الماهر ، شرطة النجدة البحرية ، الاطفال والحظ ، نقل الاثاث ، الغوص ، استعراض منتخب المدارس للغطس ، تركيب البويه ، تسليم جوائز سمو ولي العهد ، اطلاق البالونات ، السلام الوطني .

● جاسم المرزوق

● منتخب السويد

لاجديد في دوري اوروبا سوى خسارة غير متوقعة لفريق باناثيناكوس اليوناني ..

اليونان :

افتتحت اول امس في اثينا اولى مباريات الدوري اليوناني واقيمت اول مباراة بين فريقي اولمبياخوس وبانراخوس وقد تمكن اولمبياخوس بطل الدوري السابق ان يفوز بسهولة على الفريق الصاعد لمستوى الدرجة الاولى لاول مرة وان ينهي المباراة بنتيجة ١/٣ ، وفي مباراة اخرى فاجأ فريق باناثيناكوس وهو احد فريقين وصلا لتصفيات بطولة كأس اندية اوروبا للموسم الحالي فاجأ جمهوره بخسارة مباراته الاولى في الدوري اليوناني التي جاءت لصالح فريق ايونينا ١/٢ رغم العرض الجيد الذي اداه لاعبو فريق باناثينا كوس وكان قد سجل الهدف الوحيد للفريق الهداف الايطالي ديورونكلاي في الدقيقة ٣٤ ولكن ايونينا سجل هدف التعادل بعد دقائق من بدء الشوط الثاني من ضربة حرة سجلها انانيادس .

هذا وفي مباراة ثالثة تمكن فريق كاستوريا بطل كأس الاتحاد اليوناني من انهاء مباراته مع فريق بوك بالتعادل ١/١ .

وقد جرت هناك المباريات التالية : فوز اثنيكوس على باناشايكي ٢/صفر فوز فريق ايك على كافالا ١/٥ وفوز ابولون على اتروميتوس ١/٢ وفوز لاريسا عهلي اوفي ١/صفر وفوز اريس على كورينث ٣/صفر ، وتعادل دوكسا دراماس مع بانيونيوس ٣/٣ .

تركيا :

جرت في تركيا المباراة الثالثة بين فرق اندية الدرجة الاولى المتنافسة على بطولة الدوري التركي وكانت النتائج : فوز بورسابور على بسكتازيرو ٥/صفر ، وفوز زنجلداك على اسكسهير ١/٢ وتعادل اوردوسبور مع بوليوسبور ١/١ وغازيانتيب مع الطي ١/١ وميرسين مع ترابزون صفر/صفر واضنا مع فنربهسي ١/١ ، واصبحت نتائج الفرق بعد ٣ مباريات كما يلي : فرنبهسي له ٤ نقاط ، ترابزون ٤ ، بورسابور ٣ .

فنلنده :

واصلت فرق اندية الدرجة الاولى مبارياتها حيث تعادل فريق فالكيكسكن مع كيوبيون باليوسورا ٢/٢ ، وفوز هلسنجن على ايفلز ٢/٣ وفوز اولون باليوسورا على سبسي ٢/٣ ، وتورون باليوسورا على كوتكان تيوفين ١/٣ واصبحت نتائج الفرق المتعددة للدوري في الموسم الحالي ، اولون باليوسورا له ٢١ نقطة ، تورون باليوسورا ٢١ ، فالكيكوسكن له ١٩ ، هلسنجن ١٨ ، كوتكان تيوفين ١٦ ، ايلفز ١٣ ، سيبتسي ١٠ نقاط .

لوكسمبورغ :

افتتحت في اللوكسمبورغ مباريات الدوري العام لفرق اندية الدرجة الاولى حيث فاز فريق اتلبيروك على يونيان لوكسمبورغ ٣/صفر وفاز جونس ايش على ستورتا لوكسمبورغ ٢/صفر ، وفاز ايسكن على ستادي دوديلانج ١/٤ وتعادل غريفنماكر مع اليانس دوديلانج ١/١ وتعادل بيجن مع اريس بونيفوي صفر/صفر ، وفاز ردبويز على ندركورن ١/٣ .

بلجيكا :

جرت المباريات التالية التي كانت نتائجها ، فوز اندليخت على واريجم ٤/صفر ، وفوز كوريجك على ليرسي ١/٣ وفوز ونترسلاغ على بيرشوت ١/٢ وبيرشيم على بيرنجن ١/صفر ، وفوز لوكريف على بيميرن ٢/صفر وفوز ستاندارد على بروغس ١/٧ وفز واترسكي على غينت ٢/صفر ومولنبك على انتويرب ٢/صفر .

بلغاريا :

فاز في المباراة الرابعة كل من اكادمك صوفيا على كيرنومور ١/٤ ، وفاز تراكيا على بيلاستزا ١/٥ واسكا صوفيا على سيلفن ١/٣ ولوكوموتيف صوفيا على بيرن ١/٣ وكيرنو بورغاس على لينيكسي سبارتاك ٢/٣ ، وتعادل سلافيا صوفيا ومينور بيرنك ١/١ وتعادل بوتيف مع سبارتاك بليفن ١/١ واصبحت نتائج الفرق بعد ٤ مباريات ، تراكيا ٨ ، اسكا ٨ ، سبارتاك ٥ ، لوكوموتيف ٥ ، بوتيف ٥ .

● فريق اكادمك صوفيا

● اسطونيوس .. هداف دوري بلجيكا

تشيكوسلوفاكيا :

فاز كل من الفرق التالية في المباراة الرابعة لكل منها سلافيا براها على بلاستيكا ١/صفر ، اوسترافا على لوكوموتيفا ١/صفر ، سبارتاك على انتر براتسلافا ٢/صفر ، سلوفان على سبارتاك هرادك ١/٣ وتعادلت فرق بوهيميانز مع لوكوموتيفا صفر/صفر ، تاتران مع زتسك ١/١ ومبروجوفيكا مع دولكا ١/١ واصبحت نتائج الفرق سبارتابراها ٦ نقاط ، دولكابراها ٦ ، دولكابانسكا ٦ ، سلوفان ٦ ، بوهيميانز ٥ .

سويسرا :

بعد ثلاث مباريات اصبح فريق لوكرين وفريق سيون في المقدمة ولكل منهما ٥ نقاط ، وفريق يونغ بويز وغراسهوبرز زيوريخ وفريق زيوريخ لكل منها ٤ نقاط وكان فريق زيوريخ قد خسر مباراته الثالثة مع بازل ١/٣ وتعادل سيون مع جنفا صفر/صفر وفوز غراسهوبرز على بلنزونا ٢/صفر وفوز لوكرن على نوردستر بازل ٣/١ .

الاتحاد السوفياتي :

واصلت كافة فرق اندية الدرجة الاولى في الاتحاد السوفياتي مبارياتها التمهيدية في الدوري السوفياتي لهذا العام وشارفت على انهاء الدور التمهيدي حيث لعبت الفرق حتى الان ٢١ مباراة وتصدر قائمة الفرق بالنقاط فريق سبارتاك موسكو الذي حصل على ٣١ نقطة بعد ٢١ مباراة كانت اخرها مباراته مع فريق نادي دينامو موسكو الذي كان في قمة القائمة قبل اسبوعين وقد تعادل الفريقان بدون اهداف (صفر/صفر) وحصل على نفس العدد من النقاط فريق دينامو كييف (٣١ نقطة) ولكن فريق نادي الجيش الرياضي في موسكو حصل على ٣٦ نقطة ، هذا وقد جرت المباريات التالية يوم امس الاول فوز فريق كيرات على اوديسا ١/٢ وفوز دينامو كييف على طشقند ١/صفر ، وفوز شختور دونتسك على دينامو تبليسي ٣/صفر ، وفوز زينت لينينغراد على لوكوموتيف موسكو ٢/صفر ، وتعادل فرق : ارارات مع كارباتي لفوف ١/١ ، وباكو مع كيوبان ١/١ ، وتوربيدوموسكو مع فريق نادي الجيش الرياضي لمدينة موسكو ١/١ ، وتعادل فريق الجيش الرياضي في رستون مع دينامو مينسك ١/١ ودينامو موسكو مع سبارتاك موسكو صفر/صفر .

تكريم وفدي البحرين والامارات لكرة الطاولة

وصل البلاد امس في طريقهما الى دمشق للاشتراك في البطولة العربية لكرة الطاولة وفدا البحرين والامارات حيث كان في استقبالهم في مطار الكويت ابراهيم الحسين وفيصل يوسف عن الاتحاد الكويتي وقد اقام اتحاد اللعبة حفل غداء لهم على ابراج الكويت ثم غادروا الى سورية .

مؤتمر صحفي لبطولة التنس بماريوت

تعقد اللجنة المنظمة للبطولة الدولية للتنس الارضي التي ستقام بالكويت مؤتمرا صحافيا بفندق ماريوت في الساعة الحادية عشرة والنصف وذلك لتوضيح اهداف البطولة واللاعبين الذين سيشتركون فيها .

تصفيات كأس العالم

كوبا تتقدم واليوم ٥ مباريات ضمن المجموعة الاوروبية

بعد ان فاز الفريق الاهلي الكوبي لكرة القدم على فريق سورينام في المباراة الاولى التي جرت بينهما الشهر الماضي وانتهت بنتيجة ٣/صفر فقد تعادلت كوبا اول امس مع سورينام بدون اهداف في المباراة الثانية التي اقيمت ضمن مباريات التاهيل لفرق العالم ، استعدادا لبطولة العالم القادم في كرة القدم التي ستقام في مدريد عام ١٩٨٢ . وبهذا التعادل اصبحت كوبا هي الفائزة على سورينام وبذلك تصعد الى المرحلة التالية للتصفيات التمهيدية التي ستجري بين مختلف فرق اميركا اللاتينية والشمالية .

من جهة ثانية فقد فاز فريق الاتحاد السوفياتي على فريق ايسلنده ١/٢ في اول مباراة من مباريات التاهيل لبطولة كاس العالم القادمة ، هذا وستجري اليوم المباراة الاولى بين انجلترا والنرويج وكذلك المباراة الاولى بين كل من ايرلنده وهولندا وبين السويد واسكتلنده والكسمبورغ مع يوغسلافيا وبين هايتي والجزر الهولندية .

وتجدر الاشارة الى ان معظم اعضاء فريق الكسمبورغ يحملون اصابات من مباريات سابقة ويتكون اغلب الفريق الحالي من لاعبين غير محترفين ويتوقع ان تكون الغلبة للفريق اليوغسلافي الذي سوف يحرص على تسجيل اكبر عدد من الاهداف نظرا لانه يلعب ضمن مجموعة من الفرق القوية والفريق اليوغسلافي على اتم استعداد وهو يمتلك الهداف ايفان بولجان ولاعب وسط فريق مانشستر يونايتد نيكولا جوفانوفيك .

٣ اخبار من العراق

● يصل فريق القفز الاردني للمظلات الى بغداد في الخامس من الشهر المقبل لاجراء مباريات تجريبية مع الفريق العراقي .

● ينظم اتحاد الجمباز يوم ٢٣ الجاري بطولة القطر لتحت ١٧ سنة ويشترك فيها جميع الاندية ومراكز الشباب .

● قرر الاتحاد المركزي لرفع الاثقال تاجيل بطولة القطر الى الاول من الشهر المقبل بدلا من يوم ٢٠ الجاري وذلك لاعطاء فرصة للاندية للاستعداد الكامل .

انسحاب سباستيان كو من الفريق الانجليزي

● سباستيان كو

انسحب العداء البريطاني سباستيان كو بطل السباق العالمي لمسافة ١٥٠٠ م جري انسحب من عضوية الفريق البريطاني الذي سيشارك في بطولة اليابان لسباق العاب القوى المتوقع افتتاحها في مدينة طوكيو يوم ٢٠ سبتمبر الجاري وذلك لاصابته بآلام في ظهره وسيحل محل كوفي سباق ، جري العداء البريطاني بوفوريس ، هذا وسوف لن يشارك ضمن نفس الفريق الذي سيتوجه الى الصين قبل نهاية الشهر الحالي لاقامة سباقات بطولة هناك .

بطولة الكأس الذهبي للملاكمة

ايقاف ملاكم الدومنيكان لاعتدائه على بطل افريقيا اثناء الاستراحة !!

في اليوم الثاني لبطولة الكأس الذهبي للملاكمة التي اقامها الاتحاد الكيني للهواة في نيروبي والتي يشارك فيها عدد يربو على مائة ملاكم من ٢٥ بلداً اغلبها من الدول التي قاطعت دورة موسكو الاولمبية ، في هذا اليوم جرت ٢٣ مباراة اخرى بين ملاكمين من مختلف الاوزان واكثر الملاكمين الذين برزوا في مباريات اليوم الثاني كانوا من جمهورية الدومنيكان الذين فازوا باربع مباريات فقد فاز الملاكم جورج امبارو في وزن خفيف الوسط على ملاكم فولتا العليا داينر فنسفت وفاز هكتور فازويز في وزن الديك على بوريس متيز من المانيا الغربية كما فاز لويس فيكيوزو في وزن الريشة على فيروت سويفليا من تايلاند بالضربة القاضية وفاز ليوناردو باتستا في الوزن المتوسط على الملاكم كيونغ سيم من كوريا الجنوبية بالنقاط وكان ملاكم الدومنيكان في الوزن الثقيل فيراليكو فراياس قد اوقف عن اللعب في مباراة الافتتاح في اليوم الاول وهو الوحيد الذي خرج من هذه البطولة الكينية نظراً لاعتدائه على بطل افريقيا لعام ١٩٧٩ الملاكم سباستيان واندبرا اثناء الاستراحة بعد الجولة الثانية فاوقف الحكم المباراة حفاظاً على واندبرا .

وبالنسبة للملاكمين الاميركيين الذين اشتركوا بوفد كبير فقد حالفهم الحظ في مباريات اليوم الثاني خاصة الملاكم ايرفن ميتشل في وزن الريشة ودون كوري في وزن خفيف الوسط ، وقد فاز ايرفن ميتشل على نالجولا من سوازيلاند بالضربة القاضية الفنية وفاز دون كوري على شارلز تشكوتي من افريقيا الوسطى بالضربة القاضية ، وفاز ليروي مورفي على سباستيان واندبرا من كينيا بالضربة القاضية الفنية وفاز جيمس ميشل على الملاكم الكيني علي عثماني بوزن خفيف الوسط بالضربة القاضية الفنية ايضا .

ومن المباريات البارزة مباراة الملاكم النرويجي سيموسون مع الملاكم كيرتس ميلر من باربادوس حيث اوقف الحكم المباراة لسقوط كيرتس على الارض وعدم استطاعته الصمود امام خصمه في وزن خفيف الوسط وقد تمكن الملاكم سيمون سوكو من زامبيا من هزيمة ملاكم الشيلي في الوزن الثقيل برزويلا لعدم اهليته .

وقد خسر الفريق الكيني ثلاث مباريات من المباريات الاربع التي لعبها .

والجدير بالذكر ان هذه البطولة سوف تستمر حتى ١٩٨٠/٩/١٣ .

● سامي حسين

دراسات اليد بالبحر تبدأ يوم ٩/١٧

● تلقى اتحاد كرة اليد مكالمة هاتفية من شقيقه البحراني تفيد بتأجيل بدء دراسات مدربي كرة اليد التي ستقام خلال بطولة الاندية الابطال بالبحرين الى يوم ٩/١٧ من ٩/١٥ وقد شارك بهذه الدراسات مدربان من الكويت هما سامي حسين مساعد مدرب الدرجة الاولى وبدر ٢٠ سنة بنادي السالمية وبدر ٢٠ لاعب المنتخب الوطني والمنتخب العربي .

صورة وخبر

استطاع فريق بوروسيا دورتموند الذي يشرف على تدريبه المدرب اودو لاتيك ان يبرز خلال المباريات التي جرت في الاسابيع القليلة الماضية ، الامر الذي بدا بوضوح خلال المباراة التي لعبها ضد فريق شالكه ٤ ، في اليوم الثامن والعشرين من مباريات الدوري العام وانتهت بتعادل الفريقين . وقد برز خلال هذه المباراة بشكل خاص لاعب هجوم فريق دورتموند فولجانج فرانك الذي ظل بعيدا عن اللعب فترة طويلة بسبب اصابته بينما اضطر فريق شالكه للعب دون نجمه كلاوس فيشر لاعب قلب الهجوم لديه وعضو منتخب المانيا الاتحادية بكرة القدم بعد اصابته بكسر في قصبة ساقه مما انعكس على النتائج التي حصل عليها هذا الفريق خلال المباريات الاربع السابقة وخرج بنتيجة سلبية هي ١ : ٧ نقاط وانحدر ترتيبه من المرتبة الخامسة الى المرتبة السابعة ، ويبدو في الصورة حارس مرمى دورتموند ايكه ايمل وهو يحاول صد كرة لاعب الوسط في فريق شالكه مانفريد دركسلر (الى اقصى اليمين) .

١٢ دولة حتى الان في بطولة كرة اليد العربية

البحرين — خاص « الرأي العام »

● تلقى الاتحاد البحراني لكرة اليد موافقة ١٢ دولة للاشتراك في البطولة العربية للاندية الابطال والدول هي : اهلي « السعودية » العربي « الكويت » الشارقة « الامارات » الريان « قطر » الطلبة « العراق » غزة « فلسطين » الترجي « تونس » الاتحاد العسكري « ليبيا » عمان « الاردن » النجمة « لبنان » الامن « سورية » القادسية « البحرين » .

هذا وقد اعتذرت كل من صنعاء والسودان بينما لم يصل رد كل من المغرب والجزائر .

● غادر امس منتخب البحرين للسباحة متوجها الى دمشق لاقامة معسكر تدريبي لمدة عشرة ايام استعدادا لبطولة الخليج الثانية التي ستقام في بغداد .

● غادرت البحرين امس المنتخبات الوطنية لكرة الطاولة وهي الفريق الاول وفريق الناشئين والانسات للاشتراك في البطولة العربية التي ستقام في دمشق خلال الاسبوع المقبل .

اللجنة الاولمبية تناقش تقرير وفد الكويت لدورة موسكو الاولمبية

عقد اللجنة الاولمبية اجتماعا لها مساء اليوم برئاسة الشيخ فهد الاحمد وذلك لبحث الامور المطروحة على جدول الاعمال واهمها :

● مناقشة التقرير المقدم حول اشتراك الكويت بالدورة الاولمبية موسكو .

● الاستماع لفحوى الاجتماع الذي عقده امين سر اللجنة مع المسؤولين وزارة الشؤون الاجتماعية بشأن موضوع الصالة المغطاة .

● الاطلاع على كتاب اتحاد الجودو الذي يطلب ايفاد (٢) من اعضائه للدول العربية من اجل احضار القانون الخاص بلعبة الملاكمة .

● بحث موضوع تكريم منتخب الكويت للمعوقين .

● الاطلاع على تقرير وفد اللجنة المشارك بدورة اليونان

● مناقشة نقل مقر الاتحاد الاسيوي للصحافة الرياضية الى اللجنة الاولمبية لعدم وجود ميزانية له .

● مناقشة موضوع لقاء لاعبي الجودو بنادي الكويت ببعض لاعبي الفرق المصرية .

عودة وفد مرشدات الكويت من المخيم العربي الثامن

وصل يوم أمس وفد مرشدات وزارة التربية قادما من الجماهيرية الليبية بعد ان شارك الوفد في المؤتمر والمخيم العربي الثامن خلال الفترة من ٢٥ / الشهر الماضي ولغاية السادس من الشهر الحالي :

وكان في استقبال الوفد بالمطار جاسم الجيماز مدير ادارة التربية البدنية والكشافة ، وعلي حسن العلي الموجه الفني العام وموجهات التربية الكشفية واهل المرشدات وقد رحب الجيماز بالوفد وشكره على نجاح المخيم وعلى المجهد الذي بذل في انجاح المخيم الخاص بالوفد الكويتي واظهار حركة الارشاد الكويتية بالمظهر الحقيقي ونقل الصورة الكاملة للفتاة الكويتية وخاصة في مثل هذا المحفل العربي .

تحاد الجمباز يستقدم مدربين من الصين

طلب الاتحاد الكويتي للجمباز من نظيره الصيني في كتاب بعثه اليه ترشيح اثنين من المدربين الصينيين من اصحاب الكفاءة والخبرة وذلك لتولي تدريب الاشبال من المركزين اللذين يزمع الاتحاد افتتاحهما قريبا .

مما يذكر ان المركز الاول سيكون في كويسة سالم المبارك بالمنطقة العاشرة .. اما المركز الثاني فقد تقرر اقامته في متوسطة الفروانية .

اليوم اجتماع الجمعية العمومية لنادي السالمية

تعقد الجمعية العمومية لنادي السالمية اجتماعها العادي السنوي في تمام الساعة السادسة من مساء اليوم بمقر النادي بالسالمية لمناقشة واعتماد التقريرين الاداري والمالي عن السنة المنتهية في ١٩٨٠/٦/٣٠ وكذلك مناقشة تقرير مراقب الحسابات ومشروع الميزانية للسنة الجديدة والاقتراحات المقدمة من الاعضاء في الموعد القانوني وتعيين مراقب الحسابات للسنة المالية الجديدة .

● الشيخ محمد يوسف الصباح

بدأت مساء أمس اولى مباريات البطولة الثانية للالعاب الشعبية الدامة — الدومنة — كوت بوستة — التي تنظمها المقاهي الشعبية .

وتشترك في هذه البطولة المقاهي الشعبية الخمسة فيلكا ابو حليفة — السالمية — الشرق — والقبلة . وتقام مباريات لعبة الدامة في مقهى أبو بقة ولعبة الدومنة في مقهى القبلة ولعبة كوت بوستة في مقهى الشرق ، وقد اسفرت مباريات اليوم الاول عن فوز :

- مقهى السالمية على مقهى القبلة — في لعبة الدامة .
- مقهى ابو حليفة على مقهى الشرق — في لعبة الدامة .
- مقهى الشرق على مقهى ابو حليفة — في لعبة الدومنة .
- مقهى القبلة على مقهى السالمية — في لعبة الدومنة .
- مقهى القبلة على مقهى السالمية — في لعبة كوت بو ستة .
- مقهى ابو حليفة على مقهى الشرق — في لعبة كوت بو ستة .

وستستمر المباريات التي تلعب يوميا بعد صلاة العشاء حتى يوم السبت الموافق ١٩٨٠/٩/١٣ .

عبدالعزيز محمود يرعى ختام النشاط الرياضي للمراكز

برعاية وزير الشؤون الاجتماعية والعمل الاستاذ عبدالعزيز محمود تختتم مراكز الشباب نشاطها الرياضي العام وذلك على ملعب مركز شباب الفيحاء يوم ١٣ الجاري حيث يتم توزيع الجوائز والكؤوس المقدمة من سمو الامير المفدى .

وقد بعثت ادارة الشباب والطفولة بدعوات الى اللجنة الاولمبية والاتحادات .

منتخب السلة يخسر مباريتين في يوغسلافيا

تقابل منتخب السلة الكويتي مع منتخب مدينة كراجو جيفاك اليوغسلافية والتي يقيم فيها الفريق الوطني حاليا .. واسفر اللقاء عن فوز منتخب المدينة ٧٧/١١٤ والجدير بالذكر ان ٤ لاعبين من المنتخب اليوغسلافي كانوا ضمن فريق المدينة .

كما تقابل منتخب شباب يوغسلافيا وقد فاز الاخير ٦٨/٨٠ وهذه النتيجة جيدة بالنسبة لفريق الشباب الحديث العهد .. وقد نقل التلفزيون المباراة على الهواء وحضرها عمدة المدينة .

فلاش

نشكر ناصر حجازي حارس مرمى ايران الذي اشاد بمستوى الطرابلسي وفتحي كميل .. ولكن ترشيحه لفريقه للفوز ببطولة كأس آسيا فاعتقد ان ذلك من الامور الصعبة خاصة وان لاعبي الكويت مصممون على الفوز بها .. والاول يا حبيبي « تحول »

رسميًا اللجان تبدأ نشاطاتها اليوم
عبدالعزيز جعفر يشيد بدور الصحافة الرياضية

عقدت اللجنة الاعلامية لدورة كأس آسيا اجتماعا برئاسة عبدالعزيز جعفر الوكيل المساعد بوزارة الاعلام ورئيس اللجنة الاعلامية للدورة وقد تحدث خلال هذا الاجتماع عن تصوراته لمهام اللجنة الاعلامية كما زود اعضاءها بالتوجيهات والنصح حتى يكون العمل عند المستوى المطلوب والذي يليق بسمعة الكويت ..

وقد اشاد ابو سعود بجهود الصحافة الكويتية واثنى على نقدها البناء واضاف بان هذه المهمة واجب وطني نسعى جميعا من اجل نجاحه

وتمنى لجميع العاملين في الدورة النجاح والتوفيق من اجل سمعة الكويت لان النجاح ، ما هو الا اضافة جديدة للكوادر الكويتية في تنظيم الدورات .. هذا وقد حدد مواعيد اخرى من اجل الاجتماع بالمعلقين الرياضيين بالاذاعة والتلفزيون وايضا لرجال الصحافة والاعلام المرافقين للفرق المشاركة على النحو التالي :

● اجتماع المعلقين الرياضيين للاذاعة والتلفزيون يوم السبت المقبل ١٣ الجاري في العاشرة والنصف صباحا بمبنى الاذاعة ..

● اجتماع رجال الصحافة والاعلام المرافقين للفرق المشاركة صباح الاثنين المقبل ١٥ الجاري في العاشرة والنصف صباحا بقاعة الاجتماعات بمبنى الاذاعة .

● اول عدد من النشرة اليومية ١٤ الجاري

هذا وقد قرر رئيس اللجنة الاعلامية ان تصدر اللجنة نشرتها اليومية اعتبارا من صباح يوم ١٤ الجاري .

● **توزيع البوسترات**

جرى توزيع بوسترات الدورة والمعلقات الخاصة بها على الاندية الرياضية للمشاركة في الاعلان عن الدورة .

● **اللجان تبدا عملها بالمسيلة اعتبارا من اليوم**

تبدا اللجان الفرعية عملها بالمسيلة مقر اقامة الوفود اعتبارا من اليوم حيث سيتم تجهيز الاماكن الخاصة بها استعدادا لاستقبال الوفود المشاركة هذا وسوف يصل الفريق الصيني غدا وبذلك يكون اول الفرق التي تصل للمشاركة في الدورة .

● **اليوم اجتماع اللجنة الطبية**

يعقد في الثامنة والنصف من صباح اليوم اجتماع اللجنة الطبية للدورة برئاسة الدكتور محمد سالم رئيس اللجنة وذلك بمقر اتحاد كرة القدم بالعديلية وذلك لتوزيع العمل في عيادة مقر الوفود بفندق المسيلة والتي سيعمل بها خمسة اطباء ، ٣ اخصائيين للعلاج الطبيعي ، ٣ مضمدين وستكون هناك عيادة للعمل طوال ٢٤ ساعة ينظمها اختصاصي في الامراض الباطنية وثلاثة اطباء ممارسين كما سيكون هناك عيادات تخصصية لاصابات الرياضة والعلاج الطبيعي تعمل على فترتين يوميا صباحا ومساء وتنظم العمل بها لتتناسب مع ظروف تدريب الفرق والمباريات .

● عبدالعزيز جعفر

● **توحيد العمل بين معلقي الاذاعة والتلفزيون**

تم الاتفاق والتنسيق بين قسمي البرامج الرياضية بالاذاعة والتلفزيون من اجل توحيد العمل بحيث يقوم معلق كل مباراة بالتعليق عليها اذاعيا وتلفزيونيا بدلا من ان يقوم معلقان للتعليق عليها في الاذاعة والتلفزيون والقصد من ذلك تسهيل مهمة الفنيين باقسام الهندسة في استاد صباح السالم .

رسالة السعودية

جماهير الكرة في انتظار لقاء الهلال مع القادسية والكويت
١٢ سباحًا ولاعبًا يمثلون منتخب المملكة في بطولة الخليج

الرياض — خاص

★ الجماهير الكروية في المملكة العربية السعودية تنتظر بفارغ الصبر موعد تلك الرحلة او الجولة الخليجية التي سيقوم بها قطب الكرة السعودية فريق الهلال بطل كأس جلالة الملك خالد للموسم الرياضي الماضي .. وتعتقد الاوساط الرياضية ان لقاء فريقي نادي الكويت ونادي القادسية بفريق الهلال بطولة في حد ذاتها وذلك لان الفرق الثلاثة تعتبر من خيرة الفرق العربية في قارة آسيا .

فالقادسية مثلا يضم بين صفوفه جوهرة الخليج جاسم يعقوب ذلك اللاعب الذي شاهدته جماهير الرياضة في دورات الخليج الاربع الاخيرة ويلعب بجانبه فيصل الدخيل اللاعب الفذ الذي برز منذ مدة ليست ببعيدة واثبت قدرته .. اما الكويت فتكفي الاشارة الى حارس مرماه البطل احمد الطرابلسي الذي ذاد عن مرماه ببسالة في موسكو وبحق يعتبر الطرابلسي من حراس المرمى العرب البارزين ونتمنى له الشفاء العاجل .. اما الهلال فهو صاحب القاعدة العريضة الواسعة من الجماهير يلعب الكرة الحديثة ويضم بين صفوفه اللاعب البرازيلي المعروف ريفلينو .. وعلى العموم فان الزيارة ستتم خلال شهر اكتوبر وقد تكون في الاسبوع الاول والهلال يعسكر حاليا في حائل ويتدرب على فترتين صباحية واخرى مسائية ويقود تدريباته جو كارلوس مدرب القادسية الاسبق .

● يلتقي غدا الخميس بالدمام المنتخب السعودي للسباحة وكرة الماء بنظيره التونسي الذي وصل الى هنا يوم الاحد الماضي بدعوة من الاتحاد السعودي للسباحة وتشمل السباقات ٤٠٠ متر حرة عمومي ، ١٠٠ متر حرة و ٢٠٠ م ظهر و ١٠٠ متر حرة للعمومي و ٤×١٠٠ تتابع وبعد ذلك يقام اللقاء الثاني في كرة الماء .

● تعاقد نادي الرياض مع لاعب المنتخب الجزائري فتحي شبال الذي يبلغ من العمر ٢٤ سنة وسبق له ان لعب مع الفرق الفرنسية حيث انه فرنسي المولد .. وانضمام شبال للرياض يعطي دفعة قوية لخط الهجوم وقد تدرب مع الفريق يوم امس الاول باشراف رشيد مخلوفي مدرب الرياض ومنتخب الجزائر سابقا .

● يغادر المملكة يوم الثلاثاء الموافق ١٦ سبتمبر الجاري منتخب المملكة للسباحة وكرة الماء في طريقه لبغداد للاشتراك ببطولة الخليج العربي الثانية التي تقام هناك في النصف الاخير من الشهر الجاري ويمثل منتخب السباحة : علوي هاشم ، علي جعفر ، علي الحساوي و عاصف مرتضى ومحمد مبارك . وعادل الصفيان وهلال السمكري وعمرو السمكري ومساعد يحيى وماجد عبدالباقي وهيثم الصغير وهاشم نايل وعماد السمكري ويوسف عبدالله وزايد كشمير وفيصل الشواف والمدرب علي البيك .

اما منتخب كرة الماء فيتكون من : عبدالله الدوسري . محمد عجاج ، عبدالله جعفر . ماجد مدني . ماجد البسام ، سعد القحطاني ، عبدالله خنف . عبدالرحمن العيفي ، عبدالله عبدالوهاب ، حسن الصادق ، رعد طاهر ، احمد الصادق وتميم البسام ، ويدرب الفريق كمال محروس .

● الامير خالد بن سعد نائب رئيس نادي الشباب يغادر ارض الوطن خلال الاسبوع المقبل متوجها الى البرازيل وذلك للتعاقد مع اللاعب البرازيلي سارجو ، وفي حالة الفشل فان البديل سيكون رينالتو لاعب الوسط في منتخب البرازيل .

● احمد الطرابلسي

كوزموس المرشح الاول لبطولة الدوري الاميركي

بعد التصفيات التي جرت في الولايات المتحدة وانتهت هذا الاسبوع بين فرق اندية الدرجة الاولى المتنافسة على بطولة الدوري الاميركي ، لم يبق في الساحة غير اربع فرق هي : كوزموس نيويورك ولوس انجلوس وسان دييغو وفورت لودرديل ، فقد جرت اول امس المباراة النهائية بين فريقي كوزموس ولوس انجلوس الذي خرج من التصفيات النهائية ، وبقيت مباراة بين فريقي سان دييغو وفورت لودرديل وستجري مباراتهما يوم غد الخميس ، ثم يلعب الفريق الفائز منهما المباراة النهائية على بطولة الدوري التي ستقام مع فريق كوزموس نيويورك يوم ٢١ سبتمبر الحالي في العاصمة الاميركية « واشنطن » هذا وكان فريق واشنطن قد خرج من التصفيات في وقت سابق لخسارته امام كوزموس ، كما خرج من التصفيات فريق تامبابي الذي كان في المركز الثاني بعد كوزموس طيلة السنتين الماضيتين وفريق سياتل وهو من الفرق الهامة والقوية والذي كان قد احرز اكبر عدد من الاهداف في بداية الموسم الحالي .

والجدير بالذكر ان فريق كوزموس كان على وشك الابتعاد عن بطولة الدوري حيث فاز في المباراة الاولى مع فريق دالاس بفارق هدف واحد ولكنه تعادل معه في الوقت الاصلي من مباراة العودة وفاز بهدف واحد في الوقت الاضافي .

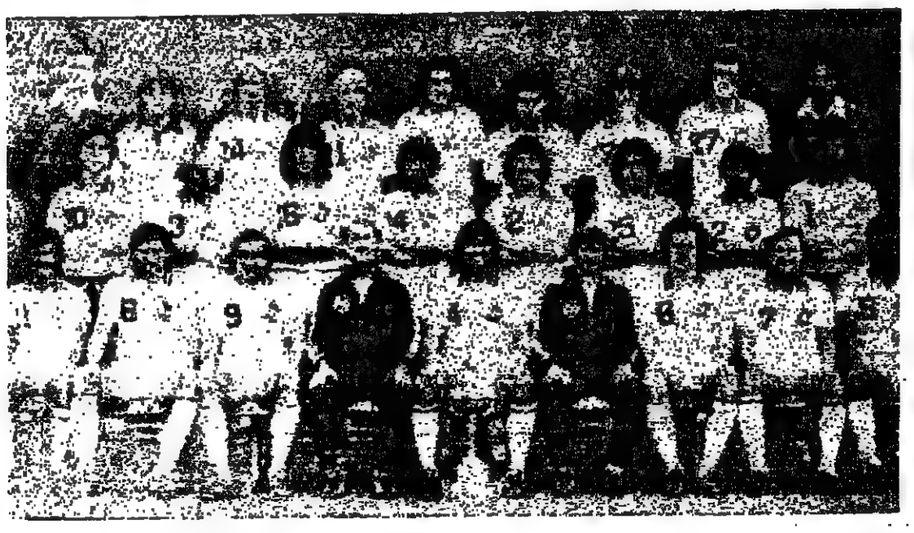

● فريق كوزموس

اللجان الفرعيه التي تنبثق عن الاتحادات والهيئات الرياضية يجب ان تكون موضع ثقة من الجميع .. ولا حاجة للتدخل في شؤونها باية صورة .. والاجدى ان ترفض قراراتها بدلا من التدخل .. ترك حرية الحركة لهذه اللجان سيكون اجدى من ذلك التدخل ، كما ان على اعضاء هذه اللجان التخلي عن هذه المسؤولية عندما يشعرون انهم يعملون في زاوية ضيقة .

رقم جديد واحد في بطولة الناشئين

ضمن البطولة العامة للناشئين للسباحة القصيرة تقام اليوم التصفيات التالية ١٠٠ م ظهر ١٧ سنة ، ١٠٠ م فراشة ١١ سنة ، ١٠٠ م حرة ٩ و ١٣ سنة ، ١٠٠ م صدر ١٥ سنة ، ١٠٠ م ظهر ١٣ سنة ، ١٠٠ م صدر ١١ سنة ، ٢٠٠ م حرة ١٧ سنة ، ٢٠٠ م متنوع ١٥ سنة ، ٤×١٠٠ م متنوع ١٣ سنة

نهائي وتقام جميع المسابقات على حمام كاظمة الساعة الرابعة والنصف .

هذا وقد اسفرت نتائج امس كما يلي :

● ٢٠٠ م ظهر تحت ١٧ سنة ، الاول عماد الشواف — الكويت — ٢٫٥١٫٠٩ دقيقة ، خالد علي حسين — كاظمة — ٣٫٢٥٫١٢ دقيقة ، جمال ناصر بوعركي — العربي — ٣٫٤٠٫٧٨ دقيقة .

● ٤٠٠ م حرة ١٥ سنة ، خالد الحميدي — العربي — ٥٫١٢٫١٩ رقم جديد ، علي بو غنام — العربي — ٥٫١٢٫٨٠ دقيقة ، احمد عبدالله — العربي — ٥٫٢٠٫٧٠ دقيقة .

● ١٠٠ م صدر ١٣ سنة ، جمال محمد حسين — العربي — ١٫٢٧٫٤١ دقيقة ، وليد سعد — القادسية — ١٫٢٨٫٠٩ دقيقة ، حسين علي احمد — العربي — ١٫٢٨٫١٠ دقيقة .

● ١٠٠ م ظهر ١١ سنة ، فراح صالح حسين — العربي — ١٫٣٩٫٤٥ دقيقة ، صالح سالم — الكويت — ١٫٤٧٫١٥ دقيقة ، مصطفى الحرز — الكويت — ١٫٤٧٫٢٥ .

جدول مقاييس واوزان الادوات المستخدمة في موسم العاب القوى

اقر الاتحاد الكويتي لالعاب القوى جدول المقاييس والاوزان التالية للموسم الجديد :

● حواجز ١١٠ أشبال ٨٤ سم ، ناشئون ٩٩ سم ، عمومي ١٫٠٦٧ سم .

● حواجز ٤٠٠ أشبال ٨٤ سم ، ناشئون ٩١٫٤ سم ، عمومي ٩١٫٤ سم .

● جله أشبال ١٠م و ٤ كغم ، ناشئون ١٠ م و ٥ كغ ، عمومي ١٠ م ٧٫٧٦٠ كغم .

● القرص أشبال ٢٥ م و ١ كغم ، ناشئون ٣٠ م ١٫٥٠ كغم ، عمومي ٣٠ م و ٢ كغم .

● الرمح ٣٠ م و ٦٠٠ غ ، ناشئون ٣٥ م ٧٠٠ غم ، عمومي ٤٠ م ٨٠٠ غ .

● المطرقة أشبال ٣٠ م و ٦٠٠ غ ، ناشئون ٢٥ م ٥ كغم ، عمومي ٣٠ م ٧٫٧٦٠ كغم .

● اختراق الضاحية أشبال ٣٠م و ٦٠٠غ ، ناشئون ٢٥ م ٨ ك م ، عمومي ٣٠ م ١٢ ك م .

● الطويل أشبال ٤٫٣٠ م و ٦٠٠ ، ناشئون ٥م ، عمومي ٥م ١٢ ك م .

● العالي أشبال ١٫٣٠م و ٦٠٠غ ، ناشئون ١٥٠ سم ٨ ك م ، ١٢٫١٦٠ ك م .

● الثلاثي أشبال ٩م و ٦٠٠غ ، ناشئون ١٠م ٨ ك م ، عمومي ١١ م ١٢ ك م .

● الزانة أشبال ٩م و ٦٠٠غ ، ناشئون ٣٫٥٠م ٨ ك م ، عمومي ٣٫٧٠م ، ١٢ ك م .

اتحاد القدم يطلب تواجد لاعبي منتخب تحت ١٦ ، ١٩ بملعب صباح السالم

طلب اتحاد كرة القدم من لاعبي المنتخب الوطني لسن تحت ١٦ سنة وتحت ١٩ سنة على ضرورة التواجد في الساعة الرابعة والنصف من مساء اليوم بملعب صباح السالم بالنادي العربي وذلك للاهمية .

اجماع على التنسيق بين الاتحادات

في الاجتماع الثاني لامناء سر الاتحادات الرياضية والذي عقد برئاسة عيسى عبدالله امين سر اللجنة الاولمبية اجمع الحضور على ضرورة التنسيق فيما بينهم من حيث موعد بداية الموسم وختامه منعا للتضارب .

وقد حضر الاجتماع محمد الزامل رئيس قسم البرامج الرياضية بالتلفزيون .

هذا وقد تقرر ان تقوم اللجنة وضع جدول عام لجميع مباريات الاتحادات المحلية والخارجية وجدول اخر للمباريات النهائية وذلك على ضوء الجداول التي تقدم بها امناء سر الاتحادات .

● نبيل بسيوني

نبيل بسيوني مدربا للساحل

صرح مشرف فرق كرة اليد بنادي الساحل عبد المحسن الدوسري بانه تم التعاقد مع المدرب العربي نبيل بسيوني لتدريب فريق الدرجة الاولى وتحت ٢٠ سنة لهذا الموسم .

وفد من تلفزيون الامارات لتغطية بطولة كأس اسيا

من المقرر ان يقوم وفد من تلفزيون دولة الامارات بتغطية احداث نهائي كاس آسيا لكرة القدم ويضم مخرجا ومعلقين رياضيين هما علي حميد وعبد المحسن الدوسري .

الشيخ فهد يزور هادي الناصر

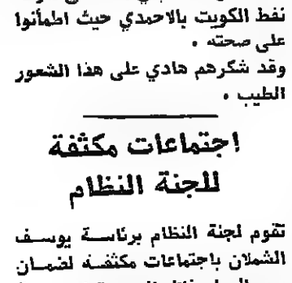

● هادي الناصر

قام امس الشيخ فهد الاحمد رئيس اتحاد كرة القدم ومحمد جاسم امين السر والزميل منصور الميل رئيس قسم البرامج الرياضية بالاذاعة بزيارة السيد هادي الناصر عضو اتحاد كرة القدم في مستشفى شركة نفط الكويت بالاحمدي حيث اطمأنوا على صحته .

وقد شكرهم هادي على هذا الشعور الطيب .

اجتماعات مكثفة للجنة النظام

تقوم لجنة النظام برئاسة يوسف الشملان باجتماعات مكثفة لضمان سير العمل خلال الدورة الاسيوية فقد اجتمع الشملان امس مع مجموعة من الفتيات اللاتي سيحملن لافتات الدول خلال حفلي الافتتاح والختام .

● ومن ناحية اخرى يجتمع المذيع ماجد الشطي الذي تم اختياره مذيعا داخليا للدورة مع الشملان للتنسيق كما يعقد الشملان اجتماعا آخر مع الزميلين منصور الميل ومحمد الزامل للغرض نفسه .

هكذا في الأصل

هكذا عند الأصل

كارلتون

شارع فهد السالم - ت: ٤٢٣١٧١

عصير فواكه - معكرونة مع الصلصة باللحمة أو شاورما - بيتزا

بالاضافة الى لائحة كارلتون

مركز غسيل وتنظيف السجاد

نقوم بتنظيف السجاد الاوروبي والعجمي ونسلمك السجاد خلال ٢٤ ساعة

اتصل بنا لنرسل من يتسلم السجاد

ت ٥٣٣٩٠٤ / ٦١١٧٧٩ السالمية للتجارة العامة

القضاء على

الحشرات، الفئران، الجرذان، النمل، الصراصير، القرضة..

اتصلوا: مؤسسة الفاروق التجارية

فرع الميدان الشرقية - ت ٦١٠٣٣٨٤

تكسي السعادة

أجرة تحت الطلب

بيع وشراء وتأجير كافة أنواع السيارات

لنقرة شارع المغرب قرب مستشفى السيراوي - بابا

هاتف: ٥٤٤٧٠١ - ٥٣٤٣٠٢ - ٥٥٠٨٥٨

بهكو BEHCO

ساعة الجيل الجديد

تمتاز بضبط الوقت والجمال

وصلت موديلات جديدة

الوكيل العام

يعقوب يوسف بهبهاني

المعرض الجديد: سوق الوطنية ت: ٤٢٩٥٨٠ / ٤٢١١٣١

دراجة جاوا

القوة - المتانة - الاناقة

أسعارها

٣٥٠ سي سي ٢٩٠ دينار

٢٥٠ سي سي ٢٤٠ دينار

٥٠ سي سي بابيتا ٩٠ دينار

JAWA

الوكيل العام

شركة الدهيشي التجارية

الشرق - دوار الصباح - شارع احمد الجابر

تليفون: ٤٤١٥٤٢ / ٤٣١٣٥٨

اعتمدوا

الايريال المركزي / الانتركم / الستريو

البدالات / مقاولات كهربائية.

التلفزيون الملون والفيديو تيب.

ت ٥٥٠٤٢٠ - حولي / شارع تونس / الدائري الرابع / قرب الجسر / ص.ب / ٦٢٦٩

حالياً معرض الأسعار

شارع فهد السالم - بجانب مسجد ملا صالح ت / ٢٢٨٠٣

بدلة تركال ٣ قطع	١٥/٠٠٠	دينار
" " ٢ قطعة	١٢/٠٠٠	"
مقلم تركال ٣ قطع	٢٠/٠٠٠	"
بنطلون تركال عشرة الوان	٣/٠٠٠	"
قميص عشرة الوان	٢/٠٠٠	"
بلوزة مارسيليزيه	٣/٠٠٠	"

مطلوب شاب

للعمل في مؤسسة كبرى

يشترط في المتقدم أن يكون لديه الخبرة الكافية كسكرتير - ويجيد الطباعة باللغتين العربية والانجليزية - واللغة الانجليزية قراءة ومحادثة.

فمن يجد لديه الكفاءة والخبرة الاتصال ت: ٥٥١٤٢٣ - ٥٥١٤٦٦ - ٥٣٠٢٢٦

قصر الديكور

أرضيات بلاستيك — ستائر جدرانية — هدية مجانية — أسقف صناعية — تلفون ٦١٠٨١٨ — مهندسين ديكور

استعداد تام لتصميم وتنفيذ ديكورات الفيلات والمحلات التجارية

نشتري أسهم الشركات الأردنية

المراجعة تلفون

٥٥٥٣٣٨ / السيد خليل

للبيع أو للايجار

مكتب تجاري مفروش بالكامل، بمنطقة حولي شارع تونس فوق محل الجذور، مؤلف من ثلاث غرف وصالة، تكييف مركزي - المراجعة - ت ٥٥٥٨٦٠

اعتمدوا مصبغة غادر الكبرى

الاولى في تنظيف السجاد والمكاتب والمنازل

لا حاجة لنقل السجاد من المنازل والمكاتب. معداتنا الحديثة تنقل لكم للمنازل والمكاتب واستعداد تام لتنظيف فرش السيارات

حولي - شارع تونس - تلفون: ٥١٠٠٤٨

تركيب شاشات التلفزيونات

بمبلغ زهيد نسبياً استبدل شاشة تلفزيونك الملون المستهلكة لدى باهيل الفنية للاستفسار حولي خلف البريد

ت: ٥٤٤٣٤٠

للبيع

معمل كاشي اوتوماتيك لنجنوتي

بكامل معداته

عدد ١	مكبس	K 40
عدد ١	مكبس	R 46
عدد ٢	جلاية	CR 8
واحد	جلاية	CR 4

المراجعة ت: ٨١٢٦١٧ / ٨١٢٩٠٣ أبو محمود

تعلن مؤسسة المتروك للسيارات

عن وجود سيارات للتأجير موديل ٨٠

كما يوجد سيارات أوتوماتيك صغيرة

حولي - شارع القاهرة

قرب المعاهد الخاصة - تلفون: ٥٤١٠٨٩

صالون جمعية الفروانية

اختار هذه النخبة الماهرة ليقدموا افضل القصات

جاكسون - جاسب - سيتي - سيزر - تلفون ٧٣٢٢٤٤

شحن بالطائرة إلى الخليج العربي وكافة أقطار العالم

خدمة سريعة وممتازة - أسعار معتدلة جداً - تسهيلات كبيرة بالنسبة للدفع - تجهيز شهادات المنشأ وتصديقها - تخليص البضائع وكامل المعاملات الرسمية - عبور والنقل البضائع من منازلكم.

aha Service — London S.W.5

00b Earl's Court Rd. — Tel: 373 5018 - 370 1814

اعلان عن بيع سكراب

تعلن ادارة شئون القصر عن رغبتها في بيع السكراب العائد للمرحوم / علي عبد الله صقر لاحم العتيبي والكائن في منطقة ميناء عبد الله وذلك في تمام الساعة الخامسة من بعد ظهر يوم الأحد الموافق ١٤/٩/١٩٨٠ بالمزاد العلني.

فعلى من يرغب بالشراء الحضور في الموعد والمكان المحددين.

للمراجعة يرجى الاتصال بادارة شئون القصر قسم التركة

هاتف ٤١١٧٨٠ وللبيان نعلن

مدير ادارة شئون القصر

للبيع

غسالة رمل بكامل معداتها - مع عدد ٢ تراكتور كتربلر ٩٦٦ بمنطقة الغسالات بالجهرة شغالة وبحالة جيدة.

للاستفسار ٧٤١٠٧١ - ٧٣٥٦٩٦/٧

للايجار أو للبيع

مكتب مفروش بموقع ممتاز بشارع الهلالي مقابل وزارة التربية

المراجعة ت: ٤٢٤٢٦٦ / ٤٢٤٢٨٩

ماكينة قص ولحيم جميع أنواع النايلون..

اتقان في العمل - سهولة الاستعمال

تلفون: ٤٢٠٧٦٦

مؤسسة الباورة الذهبية للتجارة

أراضي رخيصة بالأردن

ادفع مائة دينار للدونم الزراعي قرب مدينة المفرق ومائتي دينار للدونم قرب مثلث الرمثا واحصل على سند تمليك فوراً - القسائم بحدود ٤ دونمات.

لدينا قسائم سكنية في الجبل الأخضر، وادي السير طريق ناعور أبو نصير والياردة غرب عمان. وأيضاً يوجد لدينا قسائم مفرزة بجانب جامعة اليرموك على الطريق العام.

مكتب العقارات العربية

ت: ٤١٥٦٠٢ / ٤٣١٤٣٦ - ص.ب ٢٢٨٨٢ صفاة الكويت

قبرص ترحب بكم

لدينا فيلات وشقق جاهزة وتحت الطلب في ليماسول وبافوس مطلة على البحر مباشرة - كما يوجد لدينا مكاتب ودكاكين وأسواق تجارية في وسط المدينة.

مكتب العقارات العربية

ت: ٤١٥٦٠٣ / ٤٣١٤٣٦ - ص.ب ٢٢٨٨٢ صفاة الكويت

للبيع

موتوسيكل عدد ٣

١- هوندا قوة ٧٠ حصان

٢- سوزوكي ٩٠ "

٣- ياماها ١٢٥ "

المراجعة ت: ٧١٣٦٢٤ أبو أحمد

مطلوب

موظفون ١- فني الكتروني

٢- كهربائي.

للاتصال تلفونيا ٥٥٥٠٠٩ - والمقابلة شخصياً بمقر الشركة - شركة شارن الالكترونية.

أنت لست في حاجة إلى هدم بناؤك القديم وبناء جديد

شركة

نحن ليس لدينا.. مانع .. من التجديد والتجميل

عبد الله المانع

للتجارة والمقاولات

نحن على استعداد لتجديد بناؤك القديم أو صيانته بأقل التكاليف بإضافة اللمسات الجمالية بواسطة مهندسونا المعماريون المتخصصون في فنون التجميل والتشطيب الخارجي والداخلي كما أننا مستعدون لتقديم خبراتنا في مجال صيانة المباني وحل جميع مشاكلها أيًا كانت بمجموعة مواد خصوصية تقاوم الحرارة والرطوبة .. الاتصال ت: ٥٤٨٨٥٩

بـ ٣٠ ديناراً فقط

سعر الباب مع القفل والشبشوب كاملاً منقوشة - حفر

لدى: شركة نقليات الجمل

ت: ٨٣١١١٦ - ٨٣١١١٥

للبيع

شقة غرفتين وصالة وتوابعها - تكييف مركزي شارع خالد بن الوليد - تصلح مكتب تجاري أو عيادة طبية - الايجار الشهري الجديد ٢٠٠ دينار - المراجعة ت ٤٢٠٧٦٦ - ٤١٦٠٨٧ مؤسسة الباورة الذهبية للتجارة.

الاعلان المبوب في الرأي العام يخدم المعلن والمستهلك

ابن سينا .. في عيده الالفي

بقلم ناقد

وند الشيخ الرئيس ابو علي الحسين ن عبد الله المعروف بابن سينا سنة ٩٨٠ من الميلاد ، ولهذا قامت الدعوة ي هذا العام للاحتفال بمرور الف سنة على مولده .. دعت الى ذلك ئيسة اليونستو في الامم المتحدة .. استجد كثير من الهيئات العلمية التنسيقية في اتحاد العالم لاحياء لك الذكرى الجليلة .. وقرأنا ان الاتحاد السوفياتي قد اخذ اهبته عادة طبع مؤلفاته ، واخراجها على لنحو الجدير بفيلسوف وعالم كان ه أبعد الآثار في تاريخ الفكر العالمي خذ العصور الوسطى ، وذلك لانه ند في عربية « اعشنه » من ضواحي ديك « بخارى » التابعة لاقليم « اوزبكستان » .

الشيء الذي يلفت النظر ، بل ويثير لاسى ، انه في الوقت الذي يتنادى يه العالم لمثل هذا الاحتفال ، لا سمع صدى لذلك النداء بين اقطار لامة العربية او الاسلامية .. بل نقل بعض الصحف الينا ان لجنة لفلسفة في المجلس الاعلى للثقافة مصر ، ترفض الاحتفال بذكرى الشيخ الرئيس « لان علماءنا اولى التكريم من ابن سينا .. !!

نحن هنا نتساءل :

ليس ابن سينا من اكبر علماء العرب لفلسفة الاسلام ؟

بلى .. قد يكون الرجل غير عربي صل ، ولكن متى كان الانسان الجذور القديمة هي الفيصل في مور الثقافة والفكر ؟

قد عاش « ابن سينا » حياة المفكر لعربي ، فالف معظم كتبه باللغة لعربية .. وكان في فلسفته نتاجا لحضارة الاسلامية التي احتضنت ما بنيها من الحضارات ، ثم استطاعت تكوينها الخلاق ان تبني اسس حضارتها وتعمق جذور اصالتها .. كيف نستطيع ان نسلخ علما من علماء حضارتنا ، وننتكر له ، في وقت الذي تدعيه لنفسها امم ...

اليس هذا لونا من الوان التفريط الذي لا يجدر بنا في مرحلة نحن اشد ما نكون فيها بحاجة الى ما يرفع معنوياتنا ، ويشد ازرنا ، ويعلي رؤوسنا بين عالم يتناطح بامجاد حقيقية او مدعاة ؟ ان الغربيين انفسهم يقررون في كل ما كتبوا عن تاريخ العصور الوسطى ان « ابن سينا » فيلسوف وعالم وطبيب عربي مسلم .. فكيف يجوز لنا — نحن العرب المسلمين — ان ننكر هذه الحقيقة ، وننتكر لهذه الصفحة الناصعة من تاريخنا ؟

ان « ابن سينا » على الرغم من كل شيء هو احد عباقرة الفكر العربي الاسلامي بلا مراء . وقد تكشفت تلك العبقرية منذ ايام طفولته .

حفظ القرآن واتقن علوم اللغة والادب والفقه وهو لا يزال صبيا صغيرا .

والتاريخ يخبرنا انه حفظ كتاب اقليدس في الهندسة وكتاب ما بعد الطبيعة لارسطو وشرح ابي النصر الفارابي له ، كما فرغ من دراسة الطب دون معلم .. كل هذا وهو لم يبلغ السادسة عشرة من عمره .

وقد تناول « ابن سينا » في كتبه الفلسفية اهم ما عالجته الفلسفة من موضوعات .. الله والعالم والانسان ..

ولا شك ان فيلسوفنا قد تأثر بكثير من فلاسفة اليونان ، وبخاصة ارسطو وافلاطون ثم افلوطين .. ولكنه لم يكن مجرد تابع ، بل اضاف من فكره الخلاق ما استطاع به ان يلائم بين مقولات العقل ومقولات الدين ..

ومذهب ابن سينا الفلسفي مذهب روحي يثبت وجود النفس واستقلالها عن البدن وخلودها بعد الموت ..

وهو مذهب عقلي ، يرد الحقيقة الى المبادىء العقلية التي تفيض على العقل الانساني عن العقل الفعال ، وتجعل الصور العقلية المرتسمة في الذهن مطابقة لصور الاعيان الخارجة عنه .

وهو مذهب يؤمن بقدرة الانسان على الوصول الى اليقين ، كما يؤمن بان هناك نظاما ثابتا تخضع له كل الموجودات ، مما يوحي بوحدة الوجود .

ومذهب ابن سينا يشيع في جنباته التفاؤل ، فالخير في الوجود غالب على الشر .. وهو مذهب اشراقي تسوده روح التصوف ، فكل كائن يتحرق شوقا الى كماله ، وكمال النفس البشرية ان تتخلص من كل ما يربطها بالمادة وما يشدها الى شهوات البدن . وان يكون تطلعها الدائم الى العالم العلوي .

ولم يكن « ابن سينا » فيلسوفا فحسب ، وانما كان طبيبا كبيرا ، استطاع بمهارته ان يعالج سلطان « بخارى » — نوح بن نصر الساماني — من مرض فشل كبار الاطباء يومئذ في علاجه منه . ولهذا ضمه السلطان الى حاشيته ، واطلعه على مكتبته الفريدة التي افاد منها اعظم الفائدة .

ومن المعروف ان « ابن سينا » هو اول من ادخل الطب النفسي في علاج الامراض .. وله في هذا قصص نقلتها كتب التاريخ .

ومنها ما قيل من ان احد امراء بني بويه اصيب بمرض عصبي فامتنع عن تناول الطعام حتى ساءت حالته ، وصار يظن نفسه بقرة ، وراح يقلد صوتها ويقول لاهله : اذبحوني واطعموا الناس لحمي . ولما فشل الاطباء في علاجه استدعوا ابن سينا ، فحمل معه سكينين راح يضرب احداهما بالاخرى ويقول صائحا : اين البقرة لاذبحها ؟

ثم قيد المريض وطرحه ارضا وكأنه تهيأ لذبحه ، ثم اخذ يتحسس جسده ويقول : ولكن هذه البقرة عجفاء لا تصلح للذبح الآن ، فاطعموها حتى تسمن ويمكن ذبحها . وهكذا بدأ المريض في تناول الطعام الذي كان ابن سينا يدس فيه دواءه حتى يشفى ! وكتاب « القانون » الذي الفه « ابن سينا » يعد من اهم كتب الطب التي الفت في العصور الوسطى ، ولهذا ظل يدرس في جامعات اوروبا حتى نهاية القرن السابع عشر .

والكتاب مرتب على نسق علمي فريد . قسمت فيه الامراض الى انواعها المختلفة ، من امراض تخص الراس ، واخرى صدرية وعصبية وباطنية ونسائية وتناسلية .. وهو يبين فيه اعراض كل مرض واسبابه وطرق عدواه وعلاجه .

ويعد « ابن سينا » اول من استخدم كيس الثلج في علاج الحميات ، واول من اشار الى مرض السل ، واول من قال بالاسباب النفسية للامراض المعوية .. وله كشفان هامان في عالم الطب .. حقن الدواء تحت الجلد ، واستخدام التخدير في العمليات الجراحية .

ولابن سينا عديد من المؤلفات تناولت المنطق والنفس والفلسفة والاخلاق والسياسة والتصوف ، ويأتي في مقدمة هذه المؤلفات كتاب « الشفاء » وكتاب « النجاة » وكتاب « الارشادات » .

تلك كلمة عابرة مسرفة في سرعتها عن الشيخ الرئيس الذي يستعد العالم المتحضر للاحتفال بذكراه ، والذي نود ان لا تسبقنا غمرة الاحداث ان نحتفل بها معهم ، لاننا احق منهم بذلك ، وذلك اضعف الايمان .

مرافىء ثقافية

الحصار الثقافي ... والفشل الدائم

« الثقافة الفلسطينية في مواجهة القمع الاسرائيلي ومحاولات الطمس والانتحال » . تحت هذا العنوان نشرنا على خمس حلقات متتالية ملفا يكشف الوسائل القمعية البربرية التي تمارسها الاجهزة الصهيونية للقضاء على الثقافة العربية في الوطن المحتل ودثرها ، هذه الثقافة التي تحاول جاهدة الوقوف ، والحفاظ على جوهرها التراثي الاصيل وجديدها الطليعي امام محاولات الطمس والقتل المستمرة .

وكما رأينا ، اتخذت هذه المحاولات عدة وسائل للقضاء على التراث العربي في فلسطين ، ولاجهاض الحركة الادبية ، فبدأتها بعدم السماح للمواطنين بادخال الكتب العربية والعالمية التقدمية الى الارض المحتلة ، ومصادرة الكتب التي تدعو بالتصريح او بالتلميح للثورة ورفض الواقع ومقاومته .

ولم تتوقف هذه المحاولات عند هذا الحد ، بل ان الامر تعدى هذه الوسائل الى وسائل اشد عنفا تتراوح في وحشيتها بين التصفية الجسدية والاعتقال والنفي . ففي عام ١٩٧٤ اختطفت السلطات الصهيونية الصحفي يوسف نصري نصر مؤسس صحيفة الفجر المقدسية ، والذي اختفى من يومها . ومن ثم قامت بابعاد رئيس تحرير صحيفة الشعب علي الخطيب ، والقاص محمود شاهين ، والشاعر علي الخليلي والناقد خليل السواحري .. وغيرهم . وفي العام الماضي اقدمت هذه السلطات على اعتقال الصحفي اسماعيل عجوة ، وممارسة اساليب التعذيب الوحشي الجسدي ضده .

وتتبع سلطات الاحتلال سياسة الحصار الداخلي على الصحافة التي تصدر في الارض المحتلة ، فهي تمنع صحيفتي الاتحاد والطليعة ، ومجلتي الجديد والغد من التداول في مدن الضفة الغربية وقطاع غزة .

وفي النصف الاول من شهر آب — اغسطس — الماضي اقدمت سلطات الاحتلال الصهيوني على اتخاذ قرار يقضي بفرض الاقامة الجبرية على اربعة صحفيين فلسطينيين هم : مأمون السيد مدير تحرير صحيفة الفجر ، اكرم هنية مدير تحرير صحيفة الشعب ، بشير البرغوثي مدير تحرير الطليعة ، والسيدة سميحة خليل مسؤولة مجلة التراث والمجتمع .

★★★

نلاحظ من خلال هذه الممارسات التعسفية ان للكلمة تأثيرها القوي والفعال ، وازدادت فعالية هذه الكلمة كرد حتمي على التصرفات الصهيونية ، وولدت مردودا سلبيا عليه ، لذلك نرى هذه السلطات قبيل اصدار قرارها الذي يقضي بالاقامة الجبرية لهؤلاء الصحفيين ، نراها تقدم على تفجير مكاتب صحيفة الفجر ، لوضع المزيد من العراقيل امامها .

★★★

وترمي هذه الممارسات رغم وسائلها المختلفة الى خنق الكلمة الوطنية المؤمنة بحتمية التغير ، فالصحافة الوطنية في الارض المحتلة تقوم بدور بارز في فضح سياسة العدو ، وعندما تضع هذه العراقيل امامها تصطاد عصفورين بحجر واحد ، فمن ناحية تخنق الكلمة الوطنية الواعية الملتزمة ، هذه الكلمة القادرة على فعل الانفجار ، ومن ناحية اخرى تفسح المجال امام الصحف المتواطئة والعميلة الصادرة باللغة العربية ، هذه الصحف التي تساعد في عملية التجهيل والترويج للقبول بالامر الواقع المؤلم .

هذا على المستوى الصحفي ، اما على المستوى الثقافي العام ، فان السلطات الصهيونية تسعى الى بتر الوسائل التنفيذية التي تعمل في ظل الحصار الثقافي المفروض على تنمية البنية الثقافية العلمية في فلسطين ، هذه البنية التي تقاوم بعنف السياسة الرامية الى هدمها وطمسها .

☆★★

لكن ، ورغم هذه المحاولات ، نستطيع القول بان درجة الوعي التي وصل اليها الانسان هناك ما زالت تشكل خطرا على وجوده ، وان الدرجة التي وصل اليها الادب الفلسطيني عالميا لا تستطيع هذه المحاولات طمسه ، لانه قادر دائما على فك الحصار .

سميح محسن

« اسماء مكبرة وردت على هيئة المصغر »

إعداد : احمد عباس

في اللغة الفاظ مكبرة ولكنها وردت عن العرب على صورة المصغر منها :

الحميا : وهي ثورة الخمر

الثريا : وهي اسم نجم كثرت كواكبه

الهوينا : وهي السهولة والرفق

السكيت : وهو آخر فرس في حلبه السباق

الكميت : وهو من الافراس والابل ما لونه احمر فيه قتوة

المهيمن : يقال فلان مهيمن على قومه اي قيم بأمورهم

اللجين : هي الفضة

السويداء : وسط القلب وحبته

من الطرائف الادبية

اعداد : محمد عبدالله القولي

اعتراف

تروى عن اشعب طرائف ونوادر كثيرة في حب الطعام والسعي وراء المآدب

حتى طارب شهرته بذلك وضرب به المثل بالطمع والجشع وقد قيل له يوما :

ما بلغ من طمعك يا اشعب ؟

قال :

ما رأيت عروسا تزف الا وظننت انها لي وما رأيت جنازة الا وظننت ان صاحبها قد اوصى لي بشيء .

●●●●

اوصيك بأولادي

روي ان اعرابيا حضر عند الحجاج ، فقدم الطعام فاكل الناس منه .. ثم قدمت الحلوى ..

فترك الحجاج الاعرابي حتى اكل منها لقمة ثم قال : من اكل الحلوى ضربت عنقه .

فامتنع الناس عن اكلها ، وبقي الاعرابي ينظر اليه تارة والى الحلوى طوراً ثم صاح فجاة :

اوصيك بأولادي خيراً واندفع يأكل الحلوى فضحك الحجاج وامر له بصلة وبطبق من الحلوى لاولاده الذين اوصاه بهم .

مختارات شعرية

احمد عبد المعطي حجازي

مسيرة الرثاء والثورة

اعداد : ليلى السايح

الاصل كان عبدالمعطي حجازي ... نقدمه هنا خيطاً نحيلا من ... القروي في شوارع القاهرة . ... المسافة بين القرية والمدينة ... خضراء ، ولذا كان رجوعه ... والحنين الى قريته انعطافة ... وحنين وتردد بين خوض ... او اللجوء الى حنين ... ، الا انه كما نعرف من حديثه ... نفسه طرح عنه تلاوين ثقافته ... اعطته اياها سنوات الحركة ... الرومانسية في مصر ، وبدأ بصعوبة ... بحث عن لغة تتعاصر مع احوال ... المدينة وتحولاتها . ولقد ساعد على ... هذا القرار ... وبنيات هذا ... تموجت مصر والوطن ... بدعوة التغيير والتجدد تحت ... المعارك والثورات ... المطموحات المنتهية . فانتقل ... حجازي سريعاً من الجو الرومانسي ... كان من الممكن ان يبقيه اسير ... : عبدالرحمن شكري ... محمود حسن اسماعيل والشابي ... محمود طه وابو شادي — انتقل ... الى جو المعاصرة والحداثة بمعناها ... الاجتماعي والسياسي والثقافي .

لكن حجازي حافظ على عوائق ... الصدمة الاولى التي واجهته بها ... القاهرة ، وانعكست في شعره حنيناً ... التحول بمفردات الحلم ... الاصل . واحياناً رثاء لكل ما هو ... جميل ورائع في جنازة الافول . ... كانت نهاية السبعينيات ذروة تردد ... الحنين والامل تفجرت في قصائد ... الرثاء للعمر الجميل الذي مضى بمضي عبدالناصر .. وبعودة المماليك الى مصر .

هل كان حجازي شاعر البكاء والرثاء ، فظل التمرد وظلت الثورة في شعره هامشاً يستريح اليه ؟

ان قصيدته التي نقدمها هنا ذروة من ذرى هذين الشعورين المتلازمين . فهو حين يرى فلسطين تطلع من ايلول وحزيران ومعارك المخيمات ، يرى في نفس الوقت ملامح مأساة الطريق الطويل .

ان حجازي في هذه القصيدة ، صياغة من التفجع والثورة . ولعله في ذلك اكثر صدقاً واقتراباً من الاحساس بعصر فلسطين الراهن .

طيور المخيم

خيمة وعمود من النار
تلك فلسطين
تطلع ثانية في الجليل
عبثا
تقتلون الاجنة في باطن الارض
او تتبعون الغزالة في لجج الضوء
او تنصتون الى ما يسر به الرمل
من دمها السلسبيل

●●●

ما الذي قالت المترللريح
والنار للشيخ
والنافذة المستحمة في نهر العبر للسنديان
وهل نفد الصبر والان في سدرة
وسنى من اغاني ... وتهويمة حلم ومجرد
... في الليل ما بين توسمه وتيه لغة
وبين حلم ... تهويمة ملتاة
... غير
... الشعري ...
وبين يقين ... وعصوة تحت ...
يتسع في ... فلسطين
من يهوى ... ؟
كيف تركت ... في الارض
كيف ... ؟
... ؟
حتى ... ؟

●●●

اه
ما اكثر البرتقال الذي يحمل اسم فلسطين .
في طرقات المهاجر
لكنه ليس يحمل ما حفظته الطفولة من عطرها الحي
هل تمنح الارض احشاءها للغزاة ؟
وهل يحمل القاتل المتجهم وجه القتيل ؟

●●●

خيمة وعمود من النار
تلك فلسطين
تطلع ثانية بعد ايلول
تطلع من حزيران

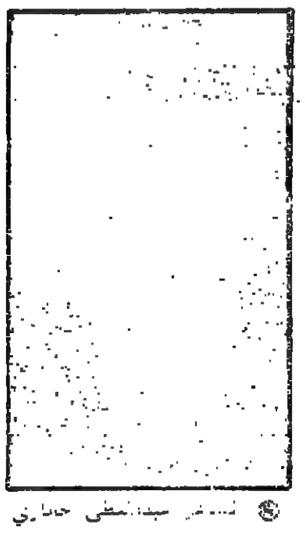

● الشاعر عبدالمعطي حجازي

تلك فلسطين ما ...
وحدود فلسطين ليست هي النهر
ان حدود فلسطين آخر قطرة دم
فلسطين

●●●

... لا يدخلون ؟
وقد وضعوا ذلك الحب المستباح
باسمائهم وعناوينهم
وشيدوا براياتهم
رسموا فوق مدننا ومواخر
واقتسموها
ودلوا عليها المنائيك من كل عبد
حصى ذليل

●●●

وأنا
وطيور المخيم
ليس لنا علم
مثلنا مثل رمل الصحارى
ومثل النخيل
ومثل فلسطين ليس لنا علم
ولنا ملكوت التشرد
ليس لنا غير هذا الطريق الطويل

لا ابشر بالموت
لكنه سيكون حصادكم
ايها القادمون لنا بالتوابيت
محشوة بالبنادق
لست ابشر بالموت
لكنه سيكون حصيد محاريثكم
ورفيق مواليدكم
وضجيج نسائكم .. الموت
كيف تعبر الضحية ... خوفه
وتحل محل الفيولينه البندقية

اخبار ثقافية

عدد جديد ... من مجلة دراسات الخليج

● في عددها الثالث والعشرين ، تناولت مجلة دراسات الخليج والجزيرة العربية التي تصدر عن جامعة الكويت عدداً من الدراسات السياسية والاجتماعية والاقتصادية والثقافية والعلمية ، ضمن المواضيع التي تناولتها في عددها الاخير : تخطيط عملية المديرين ، دراسة ميدانية في الجهاز الحكومي بدولة الكويت للدكتور زكي محمود عبدالعظيم ، الحركة الوطنية واثرها على حركة السادس والعشرين من سبتمبر ١٩٦٢ في الجمهورية العربية اليمنية ، للدكتور ريحي طاهر سعويل ، مضائق تيران في ازمة الشرق الاوسط للدكتور احمد عبدالرحيم مصطفى .

● ومن الابحاث الادبية التي تناولها هذا العدد : الادب الشعبي السعودي لعبد الله محمد بن خميس ، يتحدث فيه الكاتب عن الادب الشعبي في جزيرة العرب ، هذا الادب الذي تكونه عناصر ثلاثة : القصة ، المثل ، والشعر . وهذه العناصر ومكوناتها ما هي الا وليدة البيئة الاجتماعية والسياسية والاقتصادية .

ويتحدث كذلك عن الشعر النبطي ونسبته ومدى علاقته بالانسان العادي في المنطقة التي يكتب فيها .

هذا وتضمن العدد مواضيع وابحاث شتى .

●●●●●

الشاهدة ... لعبد الكريم كاصد

● للشاعر العراقي عبدالكريم كاصد ، ستصدر قريبا مجموعة شعرية جديدة بعنوان (الشاهدة) . وهذه المجموعة الثالثة للشاعر ، فسبق وان صدرت له مجموعتان : (الحقائب) ١٩٧٥ . و (النقر على ابواب الطفولة) ١٩٧٧ .

عبدالكريم كاصد يقول عن (الشاهدة) : سعيت الى تأكيد ما بدأته في الحقائب ، وتجسد النقر على ابواب الطفولة ، لا وهو التأكيد على الحس الشعبي والتعامل مع الواقع من خلال حريتي التي تعدها ضرورة كوني اتعامل مع واقع معين .. محدد يجب ان تعكسه القصيدة من خلال انفعالي به ... هذا الانفعال الذي لا يشكل الا من خلال تجربة الشاعر ورؤيته الفكرية .

● الشاعر عبدالكريم كاصد

هكذا من الأصل

هكذا منذ الأصل

الأسرار الخفية في اعماق البحار

● رسم يوضح عالم البحر الغريب

تحتوي البحار والمحيطات على مخلوقات غامضة اكثر من الارض من بينها الحبار المخيف وحيات البحر اللذان لا زالا يعيقان عملية الاستكشاف الصحيحة . وفي الحقيقة كان يجب ان تدعى الارض كوكب البحار لان ثلثي سطح الارض عبارة عن ماء وانت تستطيع ان تتأكد من ان المحيطات لا زالت تحمل الكثير من المفاجآت للانسان . وهناك يوجد الكثير من وحوش البحر تختبىء في اعماق المظلمة للمحيطات والبحار . وبعض هذه المخلوقات التي عرفت من قبل مخيفة بما فيه الكفاية ، فهناك شيطان البحر الذي يقضي على الانسان بكل سهولة وهناك حيات البحراكثر مخلوقات البحر اهلاكا للانسان وحية بلشر التي اكتشفت عام ١٩٤٦ بواسطة سير ادوارد بلشر في البحار الجنوبية — لديها سم اكثر قوة من سم اية حية اخرى وحتى اكثر من الحية الكوبرا وحية النمر الاسترالية .وهناك حوت الشارك او القرش الذي يبلغ طوله ٦٠ قدما ويستطيع قلب القوارب الكبيرةراسا على عقب ومن النادر ان تقع هذه الحيتان في ايدي الانسان حية او ميتة .

وفي عام ١٩٧٦ جذبت سفينة تابعة لسلاح البحرية الاميركية المرساة بصعوبة غير اعتيادية لنجد انها اوقعت بالشرك مخلوقا بحريا مخيفا طوله ١٥ قدما ويزن ثلاثة ارباع الطن ، وكان لديه سبعة صفوف من الاسنان وينتمي الى اسرة غير معروفة من الحيتان واليوم يلقب بالقرش ذي الفم الضخم .

حيات البحار التي لم تصطد ابدا

اكثر اسرار البحر اثارة هي حية البحرالكبيرة باستثناين فقط لا يوجد اي بقايا طبيعية لحية البحر مثلما يوجد للحبار العملاق . ومع ذلك فقد شوهدت من قبل الاف من الناس يشملون البحارة المتمرسين وعلماء الطبيعة ومصوري المحيطات وقد وضعت هذه الحيات منذ قديم الزمان ولا زالت وهي وحوش محدبة الظهر تظهر رؤوسها فوق الماء على علو عدة اقدام ولها عيون كبيرة .

في عام ١٩٥٩ لاحظ اثنان من الاسكوتلنديين وهما يقومان بالصيد في البحار الشمالية — شكلا اسود وقد وصفا هذا الشكل بقولهما : عندما ظهر هذا الشيء وبدأ في الاتجاه نحونا دققنا النظر جيدا ويقول احدهما : لا استطيع ان اذكر بالضبط كم كان قرب المسافة ولكني سمعت تنفسه وكان يتقدم ببطء ولكن كان مثل الوحوش التاريخية التي عاشت في الازمنة الغابرة .

ويضيف هذا الرجل قائلا : كان شكل الرأس بالتحديد زحافيا وعلى علو حوالي ٢.١/٢ قدما والعيون نائتة . وكانت فتحة الفم كبيرة تقسم الرأس الى قسمين وكانت تظهر الشفاه مميزة ولا يوجد اي فتحة للانف ظاهرة كان الظهر محدبا وكان هذا الوحش يتنفس من فمه اذ كان يفتح ويغلق بانتظام وعندما تقدم منا استطعت ان ارى ان الفم الكبير بدون اسنان .

وكندا لديها اكثر هذه الوحوش اقناعا ويدعى كودي وهو

● من المخلوقات العجيبة

يظهردائما قرب سواحل فانكوفر منذ بداية هذا القرن وقد رآه عام ١٩٣٩ القبطان بول سوربي من جنوب فانكوفر يقول هذا القبطان : كنا نتجه شمالا حوالي ٣٠ ميلا بعيدا عن الشاطىء ورأينا هذا الشيء يقف على علو ٤ اقدام من سطح الماء وفي بادىء الامر ظننا انه دب قطبي وعندما سرنا بمحاذاته وكانت مياه البحر صافية كان هناك مجرد عامود طويل ضخم يمتد حوالي ٤٠ قدما تحت الماء وعيون كبيرة بارزة وكان الى جانبي زميل من نيوفوندلاند قال : هل رأيت مثل هذه العيون الغريبة الشكل ، ولم استطع ان اجمع شكله اكثر من ذلك مجرد تلك العيون الضخمة وكانت تبدو كأنها مفتوحة من الاعلى والاسفل . ويقال هذه الوحوش البحرية لا تقترب من الشاطىء ابدا .

ضحايا الوحش البحري المعروف باسم الكركن

الكركن ، ذلك الوحش البحري لم يعد من اساطير الكتب ، في الحرب العالمية الثانية مر بعض البحارة والجنود الذين تعرضت سفينتهم للتحطم الى تجربة مريرة مع هذا الوحش ، فقد بقي بعض هؤلاء البحارة على قيد الحياة ثلاثة ايام في عرض البحر بعد تحطم السفينة وذلك جنوب الاطلنطي وذلك قبل انقاذهم ويصف هؤلاء الاهوال التي مرت بهم خلال هذه الفترة واول هذه المتاعب الشمس المحرقة والعطش وهناك الحيوان البحري

المعروف بالبارجة البرتغالية الذي يلسع بقوة مليون نحلة وقد شاهد هؤلاء اعدادا من سمك القرش تلتهم الجرحى وبعد ذلك تلت احداث اسوأ فعندما اختفت اسماك القرش ظهر فجاة شكل ضخم قرب الطوف وامسك بأحد الاحياء من الجنود الهنود وحاول الاخرون امساك الضحية وقد لحقهم بعض الاصابات ولكن من غير طائل وقد اكتفى هذا الوحش بهذه الضحية اما الاخرون فقد انقذتهم سفينة اسبانية ليروا هذه الحادثة المخيفة .

وظاهرة وحوش البحيرة من اكثر هذه الظواهر مشاهدة وقد صورت هذه الوحوش عدة مرات فهناك وحش بحيرة اوجو بوجو

في جنوب كلومبيا البريطانية وهناك وحش بحيرة ايكبدا في اليابان فقد صور عام ١٩٧٨ واحتمال وجود وحوش غير معروفة في البحيرات الكبيرة يبدو اقل احتمالا من المحيطات .

اما الدلائل عن وجود وحش في بحيرة لوخنس في اسكوتلندا فقد غطت على الجميع وهي وحدها الاسطورة التي بقيت حية الى الان .

« ل . ع »

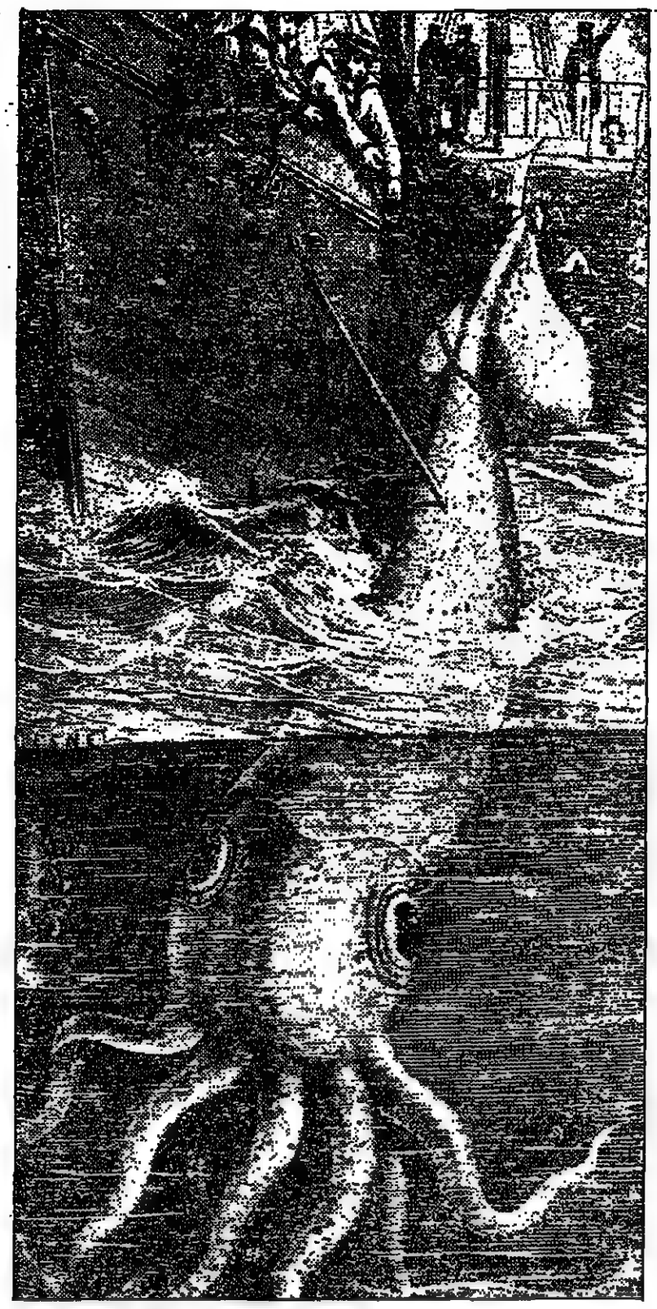

● السمكة الاخطبوط

● حيوان بحري غير معروف

طبيب الرأي العام

الم الاسنان

● من القارىء « عصام . م . م »

مشكلتي .. في اسناني .. وهي لا تؤلمني .. كما اني لم اضطر لخلع احداها حتى الآن .. علما بان عمري ٢٥ سنة .. ولكن شكواي تتلخص في ان اسناني صفراء اللون .. كما انها ليست ملتصقة ببعضها البعض .. ولكن الكثير منها منفصل عن الآخر ويفترق عنه بمسافة مرئية واضحة مما يجعل شكلي سيئا عندما ابتسم .. فهل هناك علاج لذلك .. وشكرا .

★★★

— الحقيقة ان علاج اصفرار الاسنان بالوسيلة .. او الطرق التي تتصورها صعب .. اذ لا يوجد اي دواء يفيد في مثل هذه الحالة .. حتى ولا باستعمال الفرشاة ومعجون الاسنان عدة مرات في كل يوم .. والعلاج الوحيد .. يكون بما يسمى — تنويج الاسنان عند طبيب الاسنان .. وبالجهاز الخاص بذلك .. على ان تمنع بعد ذلك اسباب هذا الاصفرار حتى لا يعود او يرجع اليك .. وذلك بالعناية بها ونظافتها باستمرار .. واما تفرق بعض الاسنان عن بعضها البعض .. فعلاج ذلك عند طبيب متخصص في تقويم الاسنان .

اخصائي انجليزي :

عمليات زرع القلب ليست الوسيلة للتغلب على امراض القلب

صرح متحدث بلسان الجمعية الطبية البريطانية ان « عمليات زرع القلب ليست الوسيلة المناسبة لتخفيض عدد الوفيات من امراض القلب » . وقال الدكتور بيتر درابر ، مدير وحدة السياسة الصحية بمستشفى غاي بلندن : « ان وباء اجراء عمليات زرع القلب في هذا العام قد لاقى تهليلا صاخبا في وسائل الاعلام .

لكن امراض القلب كانت السبب في نصف الوفيات تقريبا في بريطانيا في كل عام . كما ان عدد المرضى القادرين على تحمل عمليات من هذا النوع ليس كبيرا بالمقارنة مع ١٦٠٠٠٠ انسان يموتون في كل عام بامراض القلب .

وهناك عدد كبير يموتون من امراض الشريان التاجي وغيرها من الامراض المستعصية . اما البديل الافضل ، فيتمثل في وقف وتقليل التدخين والسمنة والضغوط الحياتية المدمرة ، فهذه كلها تؤدي الى امراض القلب » .جاءت تصريحات الدكتور درابر هذه ، عقب وفاة اصغر مريض في بريطانيا ، ريتشارد بريتين ، ١٦ سنة ، اجري له عملية زرع القلب . وبموته اصبح عدد الذين ماتوا بعد اجراء العملية منذ نهاية العام الماضي ثمانية اشخاص من بين واحد وعشرين شخصا اجريت لهم .

وقال الدكتور درابر : « على المستوى الفردي ، انا لا اعارض عمليات زرع القلب ، لكن كسياسة لامراض القلب لا يسعني الا ان ازاقول بانها غير مجدية . »

« ان احد الدروس التي تعلمناها من هذا الضجيج الصاخب ، المحيط بعمليات زرع القلب ، هو اننا لم نستوعب بعد النقطة الاساسية المتمثلة في : ان اي تقدم نحرزه في المجال الصحي يمكن ان ينجم عن منع وقوع المرض ، وليس في زيادة استهلاك خدمات الانقاذ . »

« فمثلا ايهما افضل : منع عشرين حادث تؤدي الى الموت ؟ (وهو المعدل اليومي في بريطانيا) ام استخدام قلوب الضحايا لاجراء عمليات زرع القلب ، الرائعة من الناحية الفنية ؟ »

وقال : « ان الضجيج المحيط بعمليات زرع القلب ما هو الا صور عن اتجاه القرن العشرين لعبادة العلاج » . هذا لا يعني ان الدكتور درابر ينقص من شأن خدمات العلاج الصحي ولكنه قال « ان هذه ليست كلها على نفس الدرجة من الاهمية . يجب اعطاء مزيد من الاهتمام لمنع تقدم المرض الى القلب . فان ذلك اكثر فعالية واقل تكلفة من العلاج » .

ويضيف الدكتور درابر : « التغذية الحالية ، من وجهة النظر الصحية ، فضيحة فالسياسة الزراعية التي تنتج هذه الكميات الهائلة من الزبد والسكر والدعاية لها بغرض زيادة الاستهلاك تعتبر مخالفة للشروط الصحية .

« اما حوادث الطرق التي تؤدي الى وفاة اكثر من ٧٠٠٠ شخص كل عام ، الى جانب الاصابات الصناعية ، فهي امثلة واضحة عن المخاطر التي يمكن تناولها . وعلى نفس المستوى من الاهمية ، هناك العلاقة بين البطالة والضغوط الحياتية المدمرة والفقر والمرض والموت .

فقد اظهرت الابحاث في الولايات المتحدة ان زيادة ١٪ في معدل البطالة من شأنه ان يؤدي الى وفاة اكثر من ٣٦٠٠٠ انسان !!

التايلاندي الذي يريد الزوجة السادسة !

اعلن صاحب احد مصانع تصنيع اللحوم والذي يبلغ ٢٧ عاما وله خمس زوجات في حديث ادلى به لتلفزيون تايلاند انه يعتزم قريبا ان يتزوج للمرة السادسة ..

ومما يذكر ان تيكو — التايلاندي — الصيني والذي اسمه بالصينية الخيزران قال ان اغصان شجرة الخيزران تظل تنبت وتنمو الى ما لا نهاية ..

ومما يذكر ان تعدد الزوجات امر مشروع في تايلاند وان كان نادرا نظرا لعدم قدرة الزوج على تحميل الاعباء المادية والعاطفية نتيجة لتعدد الزوجات ..

وقال تيكو انه يقسم وقته وحبه بصورة متساوية فيما بين زوجاته جميعا ويطلب منهن قبل زواجه ان يسمحن له بذلك .

★ ★ ★

آلة حديثة لتقشير البيض

ابتكرت احدى الشركات الالمانية آلة حديثة لتقشير البيض بطريقة اوتوماتيكية وبكميات كبيرة وتستخدم بصفة خاصة في المطاعم وشركات الاغذية ويوضع البيض في آلة فتاخذ كل بيضة مكانها في اوعية تناسب حجم كل بيضة ثم تضرب البيضة من طرفها بمطرقة لفصل القشرة عن البيضة ثم يقوم تيار من الماء بطرد القشرة ودفعها الى سلة المهملات والجدير بالذكر ان هذه العملية تستغرق ثوان وتقوم الالة بتقشير الفي بيضة في الساعة مع استهلاك للماء لايزيد على نصف متر مكعب .

عملية استمرت ١٠ ساعات لقطب ذراع

ريان ميلارد طفل عمره ٢٢ شهرا ، وصفت حالته الصحية بانها « مرضية » بعد ان اجريت له عملية جراحية استمرت عشر ساعات لقطب ذراعه الممزق واعادته الى وضعه الطبيعي .

ففي يوم الاربعاء الماضي ، نقل ريان مسافة ١٠٠ ميل من بيته بالقرب من بارو بمقاطعة فيرنس بانجلترا الى مستشفى وتنجتون بمانشستر بعد مرور تراكتور فوق ذراعه .

هذه هي ثالث عملية من هذا النوع تجري في المستشفى المذكور . وقال متحدث بلسان المستشفى ان العملية التي اجريت للطفل تعتبر « نجاحا فنيا » لكن لابد من الانتظار لفترة من الوقت قبل معرفة ما اذا كان الاحساس سيعود الى ذراع الطفل .

وقد اصبح الآن من السهل نسبيا اعادة تزويد الدم باستخدام طرق جراحية صغيرة . لكن اصلاح الاعصاب لاعادة الاحساس والحركة الى الذراع امر صعب . لذلك ، فان النتائج النهائية لهذا الجزء من العملية قد تبقى غير معروفة لمدة سنة او اكثر

اما سبب المدة الطويلة التي استغرقتها العملية ، فذلك لان ذراع ريان كانت مهشمة في مكانين . غير ان هذا لن يؤدي الى تفاقم المشكلة كما يبدو وهذه هي المرة الاولى لفريق وتنجتون برئاسة كليف اورتون التي يحاولون فيها التعامل مع قطعتين في الذراع .

ففي السنتين الماضيتين قام مستشفى وتنجتون بعمليات صغيرة من هذا النوع . وفي الشهر الماضي اجرى عملية قطب ذراع لفتاة اسمها ايما تايلور — ٨ سنوات — من بولتون ، ولسيدة اسمها جاكلين ويدول من روشديل بعد تعرض كل منهما لحادث .

وقد غادرت ايما المستشفى في الاسبوع الماضي بعد نجاح عمليتها . كما ان حالة السيدة ويدول « اخذة في التحسن » لكنها ما زالت في المستشفى .

وتجدر الاشارة الى ان الجراحة الصغيرة وعملية اعادة زرع الاطراف ليست طريقة جديدة . فقد سبق لجراحين اميركيين ان قاموا باعادة

زرع يد في عام ١٩٦٤ . اما اول عملية في بريطانيا فقد اجريت في مستشفى فكتوريا الملكي منذ بضع سنوات . ويوجد الان نحو ٢٠ مستشفى في بريطانيا قادرة على القيام بعملية اعادة زرع الاطراف .

● المستر بريان ميلارد وزوجته جلينيس عند وصولهما الى مستشفى وتنجتون لرؤية ابنهما بعد عملية قطب ذراعه الممزقة .

"محمود ياسين" وثاني لقاء مع خصمه "حسين فهمي" على الشاشة الكبيرة ثم الصغيرة

● محمود ياسين يحكي للزميل سعيد مصطفى عن تجربته مع المسرح القومي .

● افتقدت العلاقة مع الاسر المنزلية ، فقررت الدخول اليهم عن طريق الشاشة الصغيرة .

● بعد سنة من ظهوري قالوا « محمود بيحرق نفسه ، ومحمود انتهى .. الخ » لكني ما زلت موجودا .

● يوجد تنافس بيني وبين حسين فهمي ، لكنه تنافس راق ونظيف ونجتمع في افلام ناجحة .

● لن اعود للعمل المسرحي مرة اخرى لان ما وجدته في المسرح القومي شيء خارج جدا .

كتب : سعيد مصطفى

على شاشة تليفزيون القاهرة تعرض الآن يوميا حلقات مسلسل جديد اسمه « القرين » من بطولة « محمود ياسين » وزوجته « شهيرة » .. وهذا المسلسل هو الانتاج التليفزيوني الثاني لمحمود ياسين ، بعد ان اسس منذ خمس سنوات شركة انتاج سينمائي وتليفزيوني .. واستمر في الانتاج السينمائي فقط ، حتى بدأ في العام الماضي بالانتاج التليفزيوني ، فقدم مسلسل « الابله » .. وهذه الايام يقدم مسلسل « القرين » ...

ولما كان محمود ياسين من نجوم السينما الذين ظلوا فترة كبيرة مقاطعين العمل التليفزيوني ، بدليل انه لم يبدأ التليفزيون الا بعد ارساله بحوالي عشرين عاما ... لذا كانت بداية محاورتي له عن هذه النقطة بالذات ، عندما قابلته في استديو الاهرام بالقاهرة .

— قلت لمحمود ياسين : لقد تأخرت كثيرا عن الشاشة الصغيرة ، والآن بدأت بانتاجك الخاص للتلفزيون .. فكيف كان اثر هذه التجربة واسبابها ؟

قال محمود :

● الحقيقة ان التليفزيون بالنسبة لي ميدانا حببا كان لابد لي من خوض تجربته بعد ان بعدت عنه سنوات طويلة ، باعتبار ان مجاله الانتشاري اكبر من مجال السينما . فقد احسست في وقت من الاوقات انني لابد وان اقترب وادخل البيوت ، لان الافلام السينمائية — خصوصا افلامي انا — عندما تعرض في التليفزيون يكون قد مضى عليها عدة سنوات . وبذلك احسست انني افتقد العلاقة مع الاسرة داخل البيوت ، وانه ينبغي من آن لآخر ان ادخل لهذه الاسرة بعمل اعتز به ، ويقدمني بشكل جيد وبشكل مختلف عن العمل السينمائي . يعني اقدم دور لم اعمل مثله في السينما من قبل .. ولو ضرب مثل على ذلك بدوري مسلسل « الابله » فتجد انه مختلف تماما عن جميع ادواري السينمائية ، كذلك دوري في « القرين » نفس الشيء .. وبذلك احسست انني ماشي صح بين السينما والتلفزيون ، خصوصا انني قررت الاقلال من العمل التليفزيوني ، بحيث يكفي مسلسل او اثنين على الاكثر كل سنة .

— قلت لمحمود : بالمناسبة ، هل تعتقد ان التقدم الكبير في البرامج والاعمال التليفزيونية سيكون سببا في القضاء على صناعة السينما قريبا ؟

يقول محمود ياسين :

● بكل تأكيد هو له تأثير على صناعة السينما ، وقد ظهر هذا التأثير بقوة وشدة لانه تصادف ان السينما كانت تمر بظروف صعبة من النواحي الاقتصادية ، وبذلك اصبح التليفزيون مجالا للعرض الكبير ولجذب الجماهير العريضة ... لكنني اعتقد ان التليفزيون لن يستطيع القضاء على صناعة السينما كلية .. خاصة اذا سارت السينما في ظروف طبيعية ، وبحثت لنفسها دائما عن اساليب متطورة ومتجددة وعلى اعمال تتسم بامكانيات اكبر واضخم واصعب من ان يتناولها التليفزيون .

— هل يحرق نفسه ؟ —

— قلت لمحمود ياسين : يلاحظ انك كنجم سينمائي خلال عشر سنوات ، كنت اكثر النجوم انتشارا وتكرارا في معظم الافلام .. فهل تعتقد ان ذلك يمكن ان يؤثر على وجودك الفني ، او باللغة السينمائية يمكن ان « يحرق » وجودك ؟

● هوه يمكن السبب انني وزميلين او ثلاثة بدأنا مع بعضنا في السينما ، ولأن عددنا قليل جدا ، فكان الاقبال علينا من ناحية المنتجين كثيرا ومتكررا .. وانا بالنسبة لي وبعد ان بدأت بسنتين فقط ، قالوا « محمود منتشر ، وبيحرق نفسه ومحمود انتهى ، ومحمود بيقضي على نفسه » .. الخ هذا الكلام ... لكن الحمد الله ، تعالى اكثر من عشر سنوات في السينما ولم احترق او انتهي .. لكني خلال الثلاث سنوات الاخيرة — ويمكن انت ملاحظ ده — خططت لنفسي ان اختار الاعمال الجيدة ، والادوار التي تناسبني فقط ، والتي ارى انها متباينة ومتنوعة وتحفظ لي التجدد والاستمرار ... والحمد لله انا راضي عن نفسي تماما وعن جميع اعمالي خلال مسيرتي السينمائية منذ عام ١٩٧٠ وحتى الآن .. والدليل على ذلك ان اعمالي هي التي تذهب دائما الى المهرجانات ، واذا اراد في القاهرة عمل اي مهرجان ، فهم دائما يختارون افلامي ، والحمد الله على ذلك ... وحتى لما انتجت في السينما لحسابي ، انتجت افلاما ذهبت جميعا الى مهرجانات عالمية ومحلية وحازت على جوائز وشهادات تقدير في الخارج والداخل ... وهذا يدل على انني حريص على اختيار اعمالي ، وانني اخطط بمقاييس ومعايير دقيقة في انتقاء كل عمل اقوم به ، وانني حريص على احترام عقلية المشاهد ، ولا يمكن اقدم له اعمال تستخف بمشاعره ووجدانه .

— بالمناسبة اسألك عن محصلة الافلام التي قدمتها خلال مسيرتك الفنية في عشر سنوات ، وما هي الافلام التي تعتز بها كثيرا ، وكذلك الافلام التي ندمت على تقديمها ؟

يقول محمود ياسين :

● الحقيقة ان ما ندمت عليه هو قليل جدا .. واذا كنت اندم عليه ، فاندم على انني سقطت في سوء التقدير ، يعني حسبت المسائل غلط .. وهذا وارد طبعا بالنسبة لاي فنان وفي اي مجال .. ولا داعي لذكر اسماء الاعمال التي ندمت عليها حتى لا اسيء اليها ، باعتبار انها ما زالت تتحرك في مجال سوق التوزيع (ثم يضحك ويقول) يعني ما يصحش اضربها علشان اسيب لها مجال تعيش ...

لكن اذا تحدثت عن الاعمال التي اعتز بها ، فهي كثيرة جدا جدا ، ولو عددتها ساخذ منك وقتا طويلا .. لكن هي اعمال كبيرة ومشهورة .. يعني اذا قلنا « قاهر الظلام ، سونيا والمجنون ، العذاب امراة ، مع سبق الاصرار » .. وعندي فيلم عرض اخيرا هو « الباطنية » وانا عامل فيه دور اعتز به جدا .. ثم فيه فيلم « الشريدة » وهو لم يعرض بعد ، وفيلم « مع تحياتي لاسنادي العزيز » ولم يعرض ايضا بعد ، وهو فيلم كوميدي من الطراز الاول ، فيه كوميديا راقية ونظيفة ويناقش احتياجات اجتماعية ايضا .. ثم عندك فيلم « انتبهوا ايها السادة » وهو فيلم لامع .. يعني افلام كثيرة جدا وكلها نظيفة ، يعني لو ابتدأنا من فيلم « الخيط الرفيع » وحتى الآن ، ستجد والحمد لله ان معظم اعمالي كبيرة ومشهورة .

— اجتماع الخصمين —

— قلت لمحمود ياسين : اراك الآن تصور فيلم مع حسين فهمي ، وقبل ذلك اجتمعتما في فيلم « انتبهوا ايها السادة » .. وبما انكما النجمين الكبار في عالم السينما .. فما رأيك في ظاهرة اجتماعكما في اكثر من فيلم ؟ وهل هذه تجربة مثيرة بالنسبة لكما ، ام انكما متحوطان ومتخوفان من هذه التجربة ؟ خاصة انكما خصمين في السينما .

يقول محمود ياسين :

● الحقيقة انني لم اجتمع مع حسين فهمي في هذين الفيلمين فقط .. انما لحسن الحظ اننا بدأنا هذه التجربة منذ سنوات عندما كنا في بدايتنا الفنية .. يعني منذ ٨ سنوات عملنا فيلم كان اسمه « حب وكبرياء » وكان بطلنا سنتين ظاهرين في السينما احنا الاثنين ، لاننا ظهرنا في وقت واحد عام ٧٠ ، والفيلم نجح والحمد الله وكان من الافلام الكويسه جدا ... وقد تصادفنا في هذا الفيلم ، وبقينا اصحاب .. الصداقة هذه التي استمرت حتى الآن ساعدت على تذويب الحساسيات واقلمت انفسنا على ان نلتقي في اعمال مشتركة .. ومفيش شك ان فيه تنافس بيننا ، لكنه تنافس راقي ونظيف .. والدليل على ذلك ان التجربة تكررت بنجاح بيننا .. فعملنا فيلم « الرصاصة لا تزال في جيبي » ونجحنا فيه جدا ، وزادت الصداقة بيننا كثيرا جدا في هذا الفيلم .. يعني كنت انا وحسين نقعد ايام وليالي في مناطق موحشة ومغلقة في القنطرة شرق ، وكانت منطقة ليس فيها اي بشر سوى اسرة الفيلم فقط .. مكثنا في ليل دامس مظلم ، نقعد انا وحسين نتكلم في آمالنا وطموحاتنا ومشاكلنا ، والناس اللي اتكلموا علينا ، والجرايد والمجلات .. يعني نناقش مسائل انسانية ودقيقة في حياته وحياتي .. فاصبح فيه نوع من التآلف الذي يساعدنا امام الكاميرا ان نعمل بحب وصداقة دون اية حساسيات .. حتى انني لما اعمل مشهد مش كويس ، بيجي حسين ويقوللي « بلاش كده ، واعمل ده احسن » . كذلك لما يعمل هوه مشهد مش عاجبني ، احس اقوللـه « احسن اعمل ده كده » .. وهكذا .. وانا لا اقول هذا الكلام كنوع من الاستهلاك ، ولكن بصدق هذه هي الحقيقة ... والدليل على ذلك ان التجربة استمرت بيننا بنجاح .. فعملنا بعد ذلك فيلم « انتبهوا ايها السادة » وكان من انجح التجارب التي جمعت بيننا ، يعني ماكانش فيه افيه (اي مشهد ناجح) يكتمل الا بالقطع على حسين وعلي انا ، او مني الى حسين ، او من حسين الي ... وبعدها الناس تحس ايه المطلوب ، اما يضحكوا او ينفعلوا ... فكنا مكملين لبعض ، وده مش سهل يتم بين اثنين فيه بينهما نوع من التنافس ، لان العادة بين المتنافسين ان واحد يكون حريص دائما على ان « يسرق » الكاميرا من زميله .. وهذا الشيء بيني وبين حسين غير موجود والحمد لله .. والسبب ان فيه صداقة قديمة بيننا .

— واقول لمحمود ياسين : ما دمنا نتحدث عن التنافس ، فلابد وان ندخل معكما النجم « نور الشريف » ... فلو سألت محمود ياسين عن رأيه بصراحة ووضوح في كل من النجوم الثلاثة الذين يتربعون الآن على عرش السينما المصرية ، وهم « حسين فهمي ، نور الشريف ، محمود ياسين » .. فما يكون رأيه ؟؟

● والله هؤلاء الثلاثة اعتقد ان قدرهم واحد فنحن طلعنا مع بعض ، يعني يمكن نور الشريف سبقنا بسنة أو سنتين ، لكن نعتبر جيل واحد احنا الثلاثة . همومنا واحدة ، واحلامنا واحدة ، وان يكن فيه بيننا اختلاف في طريقة التفكير وفي اسلوب التعاون .. يعني كل واحد له طبيعته الخاصة وطريقته الخاصة في تناول الاشياء والموضوعات والفن ونظرته للامور .. لكن انا شخصيا اعتز كثيرا بهؤلاء الثلاثة — بما فيهم انا — لاني احس انهم جيل واحد واصحاب قدر واحد .. حتى لما توجد اي مناسبة ندعي اليها لازم يدعونا احنا الثلاثة .. حتى لما انت وجهت السؤال قلت الثلاثة .. من هنا اشعر ان هؤلاء الثلاثة ذوي قدر واحد واصحاب هموم واحدة ومشاكل واحدة .

اما رأيي فيهم ، فهو انهم جيل ناضج ، وجيل واعي ، وجيل له ثقافته وجديته في تناول قضية الفن ، ويأخذون المسائل بشكل جاد وواعي وناضج ، بدليل ما قدموه من اعمال سينمائية وتليفزيونية ومسرحية .. ولذلك اسمح لي اتحيز لهم ، واقولك اني انا وحسين ونور عبارة عن ثلاثة اجزاء لكنهم مندمجين في قدر واحد وظروف واحدة .

— المسرح لن اعود اليه —

ولان محمود ياسين قد اعلن في العام الماضي انه لن يعود الى المسرح بعد آخر مسرحية له ، وهي « عودة الغائب » التي قدمها قبل ثلاث سنوات على المسرح القومي مع شهيرة وعايدة عبد العزيز ...

— لذا سألت محمود عن اسباب هذا القرار ، بالرغم من انه بدأ بالمسرح القومي وليس بالسينما ؟

قال محمود :

● الحقيقة انني لم اهجر المسرح اطلاقا خلال جميع سنواتي الماضية ، وكنت دائما حريصا على ان اعمل بالمسرح واطلب ذلك من مسؤولي « المسرح القومي » بالذات ، لان هذا هو المسرح الذي بدأت فيه وتربيت فيه .. وكانت وجهة نظري دائما انني لا استطيع التمثيل المسرحي الا من خلال المسرح القومي ، لاني هويت الفن من خلال عروضه ، ويمكن فكرة العمل الفني كلها جاءتني من صورة المسرح القومي .. وكنت لا انظر الى مسألة الاجر او الوظيفة او المكافأة من خلال عملي بهذا المسرح ، فهذه كلها كانت مسائل غير واردة بالنسبة لي ، المهم انني كنت اعمل بالتمثيل فوق خشبته ، واحقق رغبتي وهوايتي المسرحية من خلال الاعمال التي قدمتها فيه .. الى ان جاءت فرصة العمل في مسرحية « عودة الغائب » المأخوذة عن اسطورة « اوديب » .. ولعبتها بكل الحب وكل الحماس ، يعني انا كنت اول واحد يدخل البروفة ، وآخر واحد يمشي من البروفة . واثناء العروض كنت ملتزما كل الالتزام .. كذلك حرصت على ان يدخل واحد من جيلي ويأخذ فرصة الاخراج المسرحي وهو « شاكر عبد اللطيف » . والحمد لله نجحنا في ان شاكر عبد اللطيف يحصل على فرصة الاخراج في مسرح عتيد مثل المسرح القومي ، وقد حصل على جائزة الدولة التشجيعية في الاخراج عن هذه المسرحية ... يعني التجربة نجحت على جميع المستويات النقدية والجماهيرية ... وهذه المحصلة انا كنت سعيدا بها ..

لكن للاسف الشديد ، ان ما يدور خلف الكواليس وراء المسرح ، هو الذي جعلني اقرر عدم خوض التجربة مرة اخرى ، لانني بعدما كنت احس في يوم من الايام ان هذا المسرح القومي هو بيتي ، وجاءت هذه التجربة فاحسست وراء الكواليس انه لم يعد هذا البيت بيتي ، بل على العكس ، احسست انني شخص غير مرغوب فيه داخل هذا البيت ، وان هذا الشخص — اللي هوه انا راجل بتاع سينما — موش سينما كمان — بيقى يفضل انه يبعد عننا .. وهذا احسسته ولمسته ، وعندي الادلة كثيرة على ذلك ، فحزنت جدا .

— ومن الذي تسبب في احساسك بهذا الشعور ؟

● والله افضل بلاش اسماء ، لانهم كلهم زملاء .. لكن ما اعرفش ما الذي حدث .. يعني كان على طول فيه اكوام فوق اكوام من الكلام خلف الكواليس . واقل ما تحدثه انك تبقى واقف على خشبة المسرح وحاسس ان واحد بيطعنك من الخلف .

فكرهت هذه التجربة . وقدمت استقالتي . ولا استطيع ان انسى صيغة الخطاب الذي جاءني بقبول الاستقالة .. فقد ذكروا فيه كلمات غير لائقة ، كان مثلا من ضمنها : « وافقنا على قبول استقالة فلان الفلاني ورفع اسمه من جداول المؤسسة » ثم كتبوا امام اسمي : « ممثل .. درجة ثانية » .. افتكر طبعا دي حاجة جارحة جدا .. فقلت لا مبرر ابدا للعمل بالمسرح مرة ثانية .. لان دول ناس لا يعرفون قيمة الفنان وكفاحه وجهده .

— قلت لمحمود ياسين : يعني هذا القرار معناه انك ستترك المسرح القومي فقط .. لكن هل سيشمل قرارك العمل المسرحي ككل سواء في مسرح خاص او مسرح حكومي ؟

قال بهدوء :

● اذا عدت للمسرح فساعود اليه من خلال فرقة اكون انا صاحبها وانا الذي اختار اعضاءها ، وانا الذي اختار نصوصها .. لان ازمة المسرح عندنا الآن تكمن في ازمة الكتاب .. ولكي نقول ان عندنا حركة مسرحية ، فلابد وان يواكبها حركة كتاب مسرح ، وما دمنا نعاني الآن هذه الازمة ، فلا يمكنني خوض هذه التجربة .. واستطيع القول بصوت عال ان ليس لدينا مسرح ، دن ليس سيد كتاب مسرحيين . ومعروف ان الكاتب هو عصب الحياة المسرحية ، فهو قبل المخرج والممثل ، بل هو دلالة عصر النهضة المسرحية .. فلو قلنا مثلا عصر النهضة المسرحية في انجلترا ، نقول هو عصر « شكسبير » .. وعصر النهضة المسرحية في روسيا هو عصر « تشيكوف » وفي البلاد الاسكندنافية نقول عصر « هنريك ابش » .. وهكذا .. فهؤلاء علامات المسرح ، وبدونهم لا يوجد مسرح .. فاين الكتاب الآن ؟ ... لا يوجد ... اذن فالمسرح الآن غير موجود .

— اخيرا اسألك عن الفيلم الذي تصوره الآن ؟

● الفيلم اسمه « آه من الحب » .. وهو من بطولتي انا والزميل حسين فهمي .. وتشترك معنا الفنانة الجديدة الموهوبة « هالة فؤاد » والفنانة الكوميدية « اسعاد يونس » والزميلة « هالة فاخر » والزميل « اسامة عباس » .. ويقوم بالاخراج الاستاذ « احمد فؤاد » .. وهو فيلم اجتماعي خفيف فيه مضمون وفيه كوميديا راقية . وان شاء الله حيعمل حاجة .

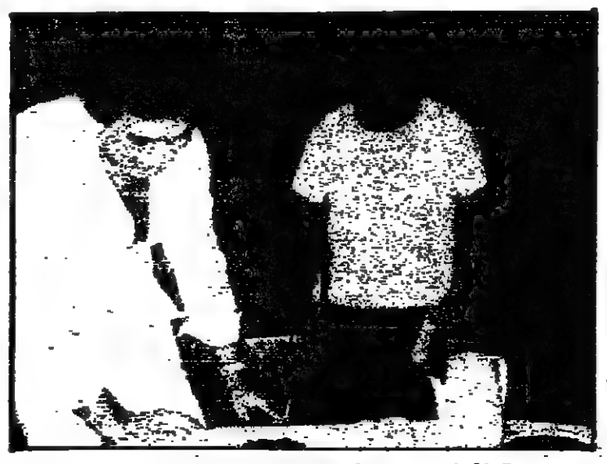

● المساعدون يحيطون بمحمود ياسين قبل التصوير .

● محمود ياسين في استديو الاهرام يستعد للتصوير .

الاذاعة

● وديع الصافي

٥٫٢٥ الشارة الموسيقية فالسلام الوطني ، ٥٫٣٠ القرآن الكريم ، ٦٫٠٠ نشرة الاخبار الاولى ، ٦٫١٥ من هدى الاسلام ، ٦٫٢٦ قراءة البرنامج ، ٦٫٣٠ اغنيتان ومقطوعة موسيقية ، ٦٫٤٥ صحافتنا اليوم ، ٦٫٥٧ موسيقى اوقات سعيدة ، ٧٫٠٠ موجز الانباء ، ٧٫٠٥ اغنيتان لفريد الاطرش ووديع الصافي ، ٧٫١٥ موسيقى الصباح ، ٧٫٣٠ نصف ساعة مع الغناء والموسيقى ، ٨٫٠٠ نشرة الاخبار الثانية ، ٨٫١٥ اغنيتان لمصطفى احمد ونجاة الصغيرة ، ٨٫٣٠ طرائف وغرائب ، ٨٫٤٣ حتى التاسعة مع ثلاث اغنيات ، ٩٫٠٠ عالم الاسرة ، ٩٫٣٠ اكثر من ساعة ، ١٠٫٣٠ موجز الانباء ، ١١٫١٥ من برامج اذاعة المملكة العربية السعودية ، مسلسل الدمعة الحمراء ، ١١٫٣٠ احب انساك ، ١١٫٤٠ ابتهال ، ١١٫٤٥ اذان الظهر ، ١١٫٥١ نماذج صادقة ، ١١٫٥٩ احمد عبد الكريم ومائدة نزهت في اغنيتين ، ١٢٫١٥ مسلسل القدس مدينة السماء ، ١٢٫٣٣ قراءة البرنامج ، ١٢٫٣٨ مع احمد الجميري وشادية وعبد المحسن المهنا في ثلاث اغنيات ، ١٫٠٠ نشرة الاخبار الثالثة ، ١٫١٥ اغنيتان ، ١٫٣٠ اسأل الاذاعة ، ١٫٤٥ وين الحبيب اللي واعدني ، ٢٫٠٠ صور وتعابير ، ٢٫٣٠ مجموعة اغنيات ، ٣٫٠٦ ابتهال ، ٣٫١٥ القرآن الكريم ، ٣٫١٦ اذان العصر ، ٣٫٢٢ سبحان من خلق الزمان ، ٣٫٢٥ سلام لله ، ٣٫٣٠ ركن الجيش والقوات المسلحة ، ٤٫٠٠ موجز الانباء ، ٤٫٠٥ عيروا مظنوني ، ٤٫١٥ اخبار جهينة ، ٤٫٣٠ ان الاوان ، ٤٫٣٥ نافذة على التاريخ ، ٤٫٥٣ مجموعة اغنيات ، ٥٫٢٦ دعاء ، ٥٫٣٠ القرآن الكريم ، ٦٫٠٠ موجز الانباء ، ٦٫٠٣ اذان المغرب ، ٦٫٠٦ من برامج اذاعة القرآن الكريم ، ٦٫١٧ مرت الايام ، ٦٫٤٥ جريدة المساء ، ٧٫١٥ ابتهال ، ٧٫١٨ اذان العشاء ، ٧٫٢٤ قراءات الادب والفكر ، ٧٫٣٧ مجموعة اغنيات ، ٨٫٠٠ نشرة الاخبار الرابعة ، ٨٫١٥ اغنيتان ، ٨٫٣٠ اخبار الرياضة ، ٨٫٣٥ حتى التاسعة مع ثلاث اغنيات ، ٩٫٠٠ ديوانية شعراء النبط ، ٩٫٣٠ نصف ساعة مع مختارات من المقامات العراقية ، ١٠٫٠٠ موجز الانباء ، ١٠٫٠٧ مسلسل القدس مدينة السماء ، ١٠٫٢٥ لو قدرت انسى نسيت ، ١٠٫٣٠ في رحاب الجامعة ، ١١٫٠٠ سهرة الليلة الغنائية ونقضيها مع فيروز ، ١٢٫٠٠ موجز الانباء ، ١٢٫٠٥ امسية الاربعاء ، ١٫٠٠ موجز الانباء ، ١٫٠٥ القرآن الكريم ، ١٫١١ الختام بالسلام الوطني .

● فريد الاطرش

التلفزيون

البرنامج الاول

٦٫٠٠ الافتتاح ، ٦٫٠٤ اذان المغرب ، ٦٫١٠ برامجنا اليوم ، ٦٫١٣ رسوم متحركة ، ٦٫٣٥ برنامج الاطفال ، ابناء الاسلام ، ٧٫١٨ اذان العشاء ، ٧٫٢٥ المسلسل العربي ، وعاد الماضي ، ٨٫١٧ برنامج عالم السينما ، ٩٫٠٠ نشرة الاخبار العربية ، ٩٫٤٥ نشرة الاخبار الرياضية ، ٩٫٥٧ برامجنا غدا ، ١٠٫٠٠ الفيلم الاجنبي ، رحلة الى الجحيم ، ١١٫٣٣ موجز الانباء ، ثم الختام بالسلام الوطني .

البرنامج الثاني

٦٫٣٠ تجارب هندسية ، ٧٫٠٠ شارة المحطة والسلام الوطني والقرآن الكريم ، ٧٫٠٥ الرسوم المتحركة ، ٧٫٣٥ المسلسل الثقافي الاجنبي ، بلوناربل ، ٨٫٠٠ الاخبار الانجليزية ، ٨٫١٥ المسلسل الفكاهي الاجنبي ، اذاعة خاصة ، ٨٫٥٠ المسلسل الثقافي ، اعمال الزيف وموضوعه ، الالات الحديثة لصيد سمك التونة ، ٩٫٠٥ فيلم ثقافي عن غاز الخشب واستعمالاته ، ٩٫٥٠ المسلسل الثقافي العربي ، بين الحقيقة والخيال ، ١٠٫٥٠ الختام بالسلام الوطني .

● محمود المليجي

السينما

سينما الاندلس
ارلون براندو — روبرت دوفال — الرؤيا الآن —

سينما السالمية
ميفستر ستالون — تاليا شير — روكي — الجزء الثاني —

سينما الحمراء
زيارة باخ — كلوديو كاسيلي — التمساح الضخم —

سينما السيارات
وبرت دوفال — بليت دينر — سانتيني العظيم —

سينما الفردوس
سبوعا ثانيا وبنجاح كبير
جس — راج كومار — من اجل ثاني —

سينما غرناطة
حمد علي — وحيد مراد — الانسان —

سينما حولي الصيفي
دريد لحام — نهاد قلعي — عندما تغيب الزوجات —

سينما الصليبخات
شيفاجي جانيش — الرجل القوي —

سينما الاحمدي
روجر مور — لويس شيلي — غزو القمر —

سينما الفحيحيل
جيس فنت — كارين كارلسون — المؤامرة —

سينما الجهرة
عادل امام — آثار الحكيم — قاتل ماقتلش حد —

سينما الجليب
سميرة توفيق — محمود سعيد — عنتر فارس الصحراء —

هكذا من الأصل

هكذا من الأصل

الغارديان THE GUARDIAN

ضياء الحق يتطلّع الى الرياض لتمويل مشترياته العسكرية

الجنرال ضياء الحق وهو يواجه مراقبة داخلية والخطر الكامن الذي تمثله القوات السوفياتية في افغانستان والحشد العسكري الهندي يدرس خطوات تتعلق بزيادة عدد قواته المسلحة واعادة تجهيزها باسلحة تمولها المملكة العربية السعودية .

ويأتي نفي الحكومة الباكستانية الاخير بانها لم تجر اية مفاوضات مع السعودية للحصول على مساعدة اقتصادية وعسكرية مقابل وجود فرقة باكستانية في السعودية ، نقول يأتي هذا الرفض في غمرة تكهنات بان باكستان تسلمت من قبل سبعمائة وخمسين مليون دولار كمعونة من السعودية وانها ستتسلم خمسمائة مليون دولار اخرى في الربيع القادم كمعونة تستخدم في التنمية الاقتصادية والمشتريات العسكرية .

ويسود الاعتقاد بان تقديم هذه المعونة يقوم على اساس ان تقوم باكستان بتدريب ما بين عشرة آلاف الى اثني عشر الف رجل من قوات الحرس الوطني السعودي .

وقد يكون اظهار جهل الحكومة الباكستانية لهذا الموضوع هو تجنب استفزاز الهند والاتحاد السوفياتي ، وقد وقعت الهند مؤخرا اتفاقا لشراء كميات ضخمة من الاسلحة السوفياتية ولكنها استمرت في اظهار معارضة ثابتة لاية جهود من جانب باكستان لاعادة تسليح نفسها . ان الاشتباكات المسلحة التي جرت بين المسلمين والهندوس في الهند في الشهر الماضي اساءت الى العلاقات الهندية الباكستانية .

لقد ارتفع عدد القوات الباكستانية من مائتين وخمسة وستين الف جندي خلال الحرب بين البلدين عام ١٩٦٥ ليصبح عدده الان اربعمائة وخمسين الف جندي ، الا ان اسلحته ليست حديثة وهو ما يؤثر على فعاليته وقدراته ، وقد يكون ضياء الحق قد ناقش مثل هذه الصفقة مع المسؤولين السعوديين خلال الزيارتين اللتين قام بهما للسعودية خلال شهري يوليو واغسطس الماضيين رغم الاعلان الرسمي من انه يقوم بزيارة الاماكن المقدسة ، وكان الجنرال ضياء الحق وهو مسلم تقي دائم التطلع الى المملكة العربية السعودية باعتبارها القيادة الدينية للعالم الاسلامي ومصدرا كامنا للمساعدة العسكرية . وقد يكون برنامجه الاخير الانتقال بباكستان الى الحكم الاسلامي امرا عظيما وذا بال .

ويوجد لباكستان حوالي ثلاثة الاف رجل من الفنيين والمستشارين العسكريين يعملون في السعودية بموجب اتفاقية التعاون المشترك التي وقعها البلدان عام ١٩٦٧ . وتأمل باكستان في الحصول على معونة من السعودية لتدعيم قواتها الدفاعية بعد التدخل العسكري السوفياتي في افغانستان في شهر ديسمبر الماضي .

وهناك شركتان اميركيتان هما : اي . سبستيم اوف دالاس ، وسنسيناتي كوميونيكيشن ، وقد دخلتا في مناقصة لتزويد الجيش الباكستاني في عمليات رادار ووسائل اتصال حديثة . وقد قام وفد على مستوى رفيع من القوات الجوية الباكستانية مؤخرا بزيارة معرض فارنبورو الجوي في بريطانيا . وفي محاولة اخرى لزيادة حجم قواته المسلحة يقوم الجنرال ضياء الحق بدراسة تشكيل جيش شعبي على نمط جيش الشعب الصيني يساهم في الحفاظ على الامن الداخلي وانجاز المشاريع الاقتصادية الاخرى في البلاد ، ويرى احد المحللين العسكريين ان بالامكان تدريب مثل هذا الجيش بسرعة وتسليحه كذلك باسلحة خفيفة .

وقد تكون هذه الفكرة قد برزت خلال زيارة الجنرال ضياء الحق للصين في شهر مايو الماضي . الا ان هذه الفكرة ستلاقي معارضة من السياسيين المعارضين في باكستان والمحظور عليهم القيام بخطوات او عقد اجتماعات او القاء خطابات مناوئة للحكومة لانهم سيرون في تكوين مثل هذا الجيش امرا موجها اليهم بالذات . وقد يقابل كذلك بمعارضة من كبار ضباط الجيش الذين سيعتبرون الجيش الجديد بمثابة تهديد لمراكزهم .

فايننشال تايمز FINANCIAL Times

الزعيم الجديد في بولندا

يواجه الزعيم الجديد للحزب الشيوعي في بولندا ستانسلاف كانيا مهمتين رئيسيتين ، فمن واجبه ان يعيد الثقة للحزب الشيوعي البولندي وتكوين سلطة في البلاد ، واذا ما استطاع تحقيق هذين المطلبين فعندئذ يكون قد نجح في امر هام جدا وهو تهدئة اعصاب موسكو وحلفائها في اوروبا الشرقية .

ولن تكون هذه المهمة سهلة ، غير ان كانيا قد برهن من قبل من خلال تصرفاته في الشهرين الماضيين على تفهمه لحقيقة ان ميزان القوى في بولندا انقلب بصورة كبيرة ، وعند مرحلة حاسمة من كفاح العمال من اجل استقلال اتحادات نقابات العمال ابلغ اجتماعا حزبيا في جدانسك ان « الازمة ينبغي حلها بالوسائل السياسية » .

فالمعروف ان السياسات فن الممكن ، وهي تفرض على الممارسين لها ضرورة اسناد تصرفاتهم لمبدأ معين يعتمد في الاساس على تقييم ميزان القوى الحقيقي في البلاد .

سجل الماضي

وليس ثمة شيء في سجل ماضي كانيا يشير الى غير انه رجل شيوعي موال للشيوعية ومقتنع بها . غير ان البلد الذي اختير ، ولم ينتخب ، ليحكمه لم يكن في يوم ما بلدا شيوعيا خالصا . فهو متأثر على نحو عميق بالكنيسة الكاثوليكية وبالمشاعر الوطنية العالية ، وقد اثبت الشعب فيه عدم استعداده لتقبل حكم جائر ، وكما دلت التجربة فالبولنديون ، ومن بينهم الزعماء ومؤيدي حركة نقابات العمال الحرة ، يتقبلون ، لاسباب سياسية بالدرجة الاولى ، حقيقة ضرورة التزامهم بالواقعية ، وقد عبر الزعماء الجدد لاتحادات النقابات عن تقبلهم للدور القيادي للحزب الشيوعي .

ومع ذلك ، فحتى يتمكن الحزب من قيادة البلاد فهو يحتاج الى تعزيز معنويات اعضائه وثقة الشعب به ، وهذان الامران الان في ادنى مستوى لهما ، ولحسن حظه ان الحز[illegible] يبدو بانه يدرك هذه الحقائق ، ولهذا فه[illegible] يعكف الان على تطهير بعض العناصر .

واول ضحية في حركة التطهير هذه رئيس الوزراء ادوارد بابيوك وعدد من وزرائه [illegible] جاء سكرتير الحزب ادوارد جيريك نفس[illegible] وعدد كبير من الاعضاء غير الاكفاء [illegible] الحزب ، والان يحين دور جذب المهار[illegible] والاذكياء الى عضوية الحزب وبخاصة ه[illegible] الذين ظلوا بمعزل عنه .

ومن ناحية اخرى ، يمكن القول ان الوض[illegible] الاقتصادي تدهور بصورة حادة ، فقد قد[illegible] الحكومة خسائر الاضراب باكثر من بلي[illegible] دولار ، وما من شك في ان زيادة الاج[illegible] ستضيف عاملا تضخميا جديدا للنظام .

والمعروف ان عمال المناجم وبناء السفن [illegible] عناصر رئيسية في حركة الاضراب ، فح[illegible] المناجم انفسهم يطالبون بانهاء نظام الم[illegible] الذي يؤدي الى زيادة الانتاج ولكن بتكل[illegible] اكبر ، ومن هنا ينبغي بذل الجهود لزي[illegible] حجم الصادرات .

وفي المستقبل سيتم تحقيق الانتاجية المرت[illegible] عن طريق ترشيد التخطيط والادارة الفع[illegible] مع ادخال تحسينات لرفع الروح المعنوي[illegible] كافة مستويات المجتمع ، والنقطة الا[illegible] ذات اهمية خاصة ، ففي خلال الش[illegible] الماضيين احرز العمال والشعب في بولند[illegible] كبيرا واستعادوا كرامتهم ، ولهذا اصب[illegible] مسألة ادارة الاقتصاد البولندي اك[illegible] صعوبة .

سياسات جيدة

ويكمن المخرج الوحيد من مأزق بو[illegible] الاقتصادي في الاستخدام الجيد للمص[illegible] المتاحة ، وهذا يستلزم بطبيعة الحال [illegible] اتخاذ قرارات سياسية واقتصادية تأخ[illegible] اعتبارها طموح الشعب واشتراكه فع[illegible] وهذه الرغبة في المشاركة هي احد ن[illegible] حركة استقلال نقابات العمال ، وهي لي[illegible] مطالب سياسية بحتة بل اقتصادية ايض[illegible] ولم يتقرر بعد الشكل الفعلي للاصلا[illegible] المعنية ، فالاضرابات مستمرة ، وست[illegible] مرحلة تتميز بكثرة المناقشات الساخنة .

هنا فمن واجبات كانيا قبل كل شيء ض[illegible] حرية وصراحة تلك المناقشات بقدر الا[illegible] مع الاهتمام في الوقت نفسه بجعلها ض[illegible] حدود مقبولة ليس للبولنديين وحدهم[illegible] لجيران بولندا مشدودي الاعصاب .

هيرالد تريبيون Herald Tribune

لماذا فشلت محادثات الاسلحة الذرية ؟

فشل مؤتمر دولي رئيسي يعقد في جينيف لمنع انتشار الاسلحة النووية بعد ان اتهمت الدول النامية الولايات المتحدة وبريطانيا والاتحاد السوفياتي باخفاقها في ضرب المثل وتخفيض ترساناتها النووية .

وكان المؤتمر يضم ممثلين عن خمس وسبعين دولة من الدول المئة والاحدى عشرة التي تعهدت بموجب معاهدة الحد من انتشار الاسلحة النووية بعدم الحصول على اسلحة وقال رئيس المؤتمر عصمت كتاني وهو من العراق ان المؤتمر اخفق في التوصل الى الاتفاق الذي كان مأمولا حول ضمانات منع انتشار الاسلحة النووية الجديدة وامدادات الدول النامية بالطاقة النووية اللازمة للاغراض السلمية . واضاف ان محاولة الاتفاق على وثيقة ختامية باجماع الاراء لم تلق اي نجاح .

وهذا المؤتمر هو الثاني الذي تدعو اليه الدول التي وقعت على معاهدة منع انتشار الاسلحة النووية لاستعراض مدى تنفيذ الاتفاقية الدولية الوحيدة التي تهدف الى منع حصول دول اخرى على الاسلحة النووية .

وعلى عكس المؤتمر الراهن انتهى المؤتمر الاول الذي عقد قبل خمس سنوات باتفاق عريض من قبل جميع الدول الموقعة على تعزيز جهودها من اجل الحد من انتشار الاسلحة النووية .

وقد حاول الدبلوماسيون الغربيون ان يقللوا من شأن الخلاف بين الدول النووية وتلك التي لاتمتلكها وهو الخلاف الذي حال دون توصل المؤتمر الثاني الى اي اتفاق .

وادعى هؤلاء بان دعم الدول المشتركة لوقف انتشار الاسلحة النووية لم يتزعزع بسبب هذه النكسة .

واصدر مندوب الولايات المتحدة السفير رالف ايرلي بيانا قال فيه ان الوفود مازالت تقر اهمية معاهدة منع انتشار الاسلحة النووية وتدعو الى التزام عالمي بها . واكد دبلوماسيون غربيون اخرون ان ايا من الدول التي شجبت انتشار هذه الاسلحة بتوقيعها على المعاهدة يحتمل ان تغير رايها .

وقال مسؤول آخر انه لن يحدث هجوم على اقتناء الاسلحة النووية بسبب ما حدث في المؤتمر .

ومع ذلك ، فقد بدأت كثير من الدول النامية التي وقعت معاهدة خطر انتشار الاسلحة النووية تنتقد بشدة لاول مرة الطريقة التي تعمل بها المعاهدة وتقول ان الدول النووية الكبرى لاتحترم التزاماتها بموجب المعاهدة بنزع سلاحها وبتزويد باقي دول العالم بالتقنية النووية للاغراض السلمية .

تطور مثير للقلق

ويرى كثير من الدبلوماسيين الذين حضروا المؤتمر ان في هذا تطورا مثيرا للقلق يعني ان انتشار الاسلحة النووية اضيف الان الى القائمة الطويلة من قضايا الخلاف بين الدول الفقيرة والغنية في العالم . ويخشى هؤلاء ان يؤدي ذلك الى اضعاف سمعة المعاهدة والى عدم تشجيع الدول التي لم تشجب بعد الاسلحة النووية على عمل ذلك .

واتحت الولايات المتحدة وغيرها من الدول الغربية باللائمة على عدد من الدول النامية لفشل المؤتمر في التوصل الى اتفاق على صفقة جديدة لاجراءات منع انتشار الاسلحة النووية . وردت هذه الدول بزعامة المكسيك والسويد ويوغسلافيا بالقول بان الولايات المتحدة وبريطانيا والاتحاد السوفياتي وهي الدول الثلاث المسموح لها بموجب المعاهدة الاحتفاظ باسلحة نووية — قد خرقت التزاماتها بتخفيض ترساناتها وحظر التجارب النووية . واتهمت هذه الدول ايضا الدول الصناعية باستخدام خطر انتشار الاسلحة النووية كمبرر لتقييد توفير التقنية النووية لدول العالم الثالث وذلك حتى تحمي احتكارها لها .

وطالبت الدول النامية من المؤتمر ان يندد رسميا بالدول النووية بسبب خرقها لالتزاماتها بموجب المعاهدة .

كما طالبت الولايات المتحدة والاتحاد السوفياتي بتوقيع اتفاقية ملزمة بتطبيق المعاهدة الثانية للحد من الاسلحة الاستراتيجية الى ان يتم التصديق عليها من قبل مجلس الشيوخ الاميركي وباجراء تفتيش على جميع تجاربهما النووية والسماح للدول غير النووية بالاشتراك في مفاوضاتها الخاصة حول معاهدة حظر التجارب .

الى السادة المقاولين وأصحاب المحلات
مستعدون لتركيب الرخام بجميع أنواعه
بأسعار مناسبة وحسب الأصول الفنية
ت : ٥٤٥٠٧٩ - ٥١١١٥٤
من ٢ - ٦ مساء يوميا

شركة النتاج
لتأجير السيارات
داتسون آخر موديل .. مكيف - عادي وأتوماتيك .
ميدان حولي - مقابل ثانوية عبد الله السالم - خلف السفارة الروسية
ت : ٦٣٧٧٣٥ / ٦٤٤٩٩٢

للتسجيل بالجامعات الامريكية - للحاصلين على الثانوية العامة والذين يرغبون بمتابعة تحصيلهم العلمي . تعاقدت مؤسسة مجدلاوي مع اكبر واشهر المعاهد والجامعات الامريكية لتسجيل الطلبة ، حيث تضع خبرتها في خدمتهم .

بالانتساب .. ادب انجليزي وعلوم سياسية في الجامعات اللبنانية .. يسر مكتب مجدلاوي ان يعلن بانه قد باشر في التسجيل بالجامعة اللبنانية بالانتساب . ادب انجليزي وعلوم سياسية .

مجدلاوي
بالانتساب
لجامعة بيروت العربية - كلية التجارة - كلية الآداب - كلية الحقوق . وتأمين الكتب والخدمات والسكن .

بالانتساب . ماجستير ودكتوراه / في الجامعة اليسوعية
ادب عربي - تاريخ فلسفة وعلم نفس - اسلاميات

لكافة الاستعلامات راجعوا مكتب
مجدلاوي
الكويت / شارع علي السالم / خلف البلدية / قرب الاطفاء العام / ت ٤٢٤٦٤٦ و ٤٢٢٦٤٢

عش مقول
ورشة جعفر ران
٣٥٠ فلس للمتر المربع في الرخيص
مع هدية
تبيع ورشة جملة ومفرق
تنفيذ كافة أعمال الديكور
مؤسسة الدعام - السالمية - شارع سالم المبارك قرب محطة البنزين ت : ٦٣٢٧٢٠

للبيع
شقة بالفحاحيل مفروشة وكبيرة مكونة من غرفتين نوم وصالة وصالون وملحقاتها - الايجار الجديد ١٢٠ دينار - المطلوب ٢٧٠٠ دينار - الاتصال ٩١٧٠٠٠ عزيز

BAUR SCHÖPFLIN
وصلت كتالوجات باور شيبفلين ٨١
احجز نسختك لدى الوكلاء الوحيدون
مؤسسة سليم للتجارة
شارع فهد السالم - تلفون : ٤١٢٩٥٨
أو شركة الماضي التجارية - الفحاحيل مجمع لويس ت : ٩١٠١٩١
مطلوب موزعون بعمولات جيدة

معدات وخدمات IC التنظيف الصناعي
هل لديك مشاكل تتعلق بالتنظيف .؟
سنبذل كل الطاقات لنساعدك على حلها .. فلدينا الخبرات الفنية إلى جانب المعدات والمواد المخصصة لهذا الغرض ..
للاستفسار هاتف : ٤٤٦٥٩٣

معهد الدراسات العالية
يسر ادارة معهد الدراسات العالية ان تعلن عن افتتاح دورات جديدة في المواد المهنية التالية وذلك ابتداء من تاريخ ١٩٨٠/٩/١ .
١ - مساحة الاراضي . ٢ - مساحة الكميات .
٣ - مراقبة الابنية . ٤ - الرسم المعماري .
٥ - هندسة الراديو والتلفزيون ٦ - ميكانيكا السيارات .
٧ - كهرباء السيارات ٨ - هندسة الكهرباء .
٩ - المحاسبة .
الدراسة نظري وعملي والورش مكيفة ومجهزة باحدث الوسائل والمعدات بالاضافة الى دورات مستمرة بالطباعة ودورات التقوية لجميع المواد الدراسية لمزيد من التفاصيل يرجى مراجعة الادارة .
المرقاب - شارع الهلالي - قرب وزارة الكهرباء والماء .
هاتف : ٤٢٨٧٨٧ - ٤١١٦٣٧

نشتري أسهم كافة الشركات الكويتية بكميات قليلة
المراجعة ت : ٤٢٤٥٠٦

مفقود
فقد من المرعو / عبد العظيم أمين حسن جواز سفره رقم ٥١٩٢ مصري الجنسية - يرجى ممن يجده تسليمه الى القنصلية المصرية بالكويت .

بسم الله الرحمن الرحيم
تعلن
حملة الحاج محمود عبد العزيز المنيع
عن بدء تسجيل حجاج بيت الله الحرام لاداء فريضة الحج بواسطة السيارات والطائرات
السكن في عمارات بالمدينة ومكة ..
بالاضافة الى الخيام - بمنى - مكان الحجز دوار مستشفى الظاهر مع حملات الحجاج
تلفون : ٨٣١٥٥٧

للبيع
نوفوتيه بعمارة الأزينة بالسالمية بسعر مغري .
الاتصال : ٢١٣٢٩٧

مفقود
فقد من المرعو / سالم محمد سالم القرنه جواز سفره الأردني - فيرجى ممن يعثر عليه تسليمه للسفارة الأردنية أو الاتصال ت : ٥٤٢٩٩١

الاعلان المبوب في الرأي العام يخدم المعلن والمستهلك

انتصار العمال في بولندا

● امام المطعم .

رضخت الحكومة البولندية لمطالب العمال المضربين ، على الاقل من حيث المبدأ .
وفي حالة عدم حرص الحكومة على الوفاء بوعودها فسيلجأ العمال الى الاضراب مرة اخرى دون اي تردد . وعلى اثر ذلك جرى توقيع اتفاقية بين زعيم العمال ليك واليسا ونائب رئيس الوزراء جاغيلسكي يعود العمال بموجبها الى العمل من جديد .
(من غاما — باريس)

● الزعيم والزوجة

● انتصار

● شطرنج

● من فوق الحائط

العالم العربي والدولي

ماذا بعد الانتصار الاول؟

بدأت بولونيا هذا الاسبوع العودة الى الحياة الطبيعية بعد نحو شهرين من الاضرابات العمالية التي شلت البلاد وادت ، في النصف الثاني من الشهر الماضي الى اكبر ازمة داخلية في تاريخ البلدان الاشتراكية .
ومثلما فوجيء العالم بضخامة الاضراب العمالي الذي شهدته بولونيا وبمدى تنظيمه ووعي العمال واصرارهم على عدم التراجع عن اي من مطالبهم فوجيء كذلك بالتراجع الكبير الذي قامت به السلطة البولونية ورضوخها في نهاية الامر لكل المطالب التي رفعها المضربون باستثناء مطلب زيادة الاجور الذي لم يصر عليه العمال في النهاية معبرين بذلك عن تفهمهم لصعوبة الوضع الاقتصادي الذي تجتازه البلاد علما ان السلطة كانت قد وافقت على هذا المطلب في البداية من ضمن الدفعة الاولى من التنازلات التي قدمتها ، لكن العمال لم يعبروا يومها عن اي اهتمام لهذا المكسب واصروا على المطالب السياسية التي لم يطرحوها الا في مرحلة متقدمة من الاضراب الذي بدا في الاساس تحت شعارات مادية خصوصا زيادة الاجور وخفض سعر اللحم .

الحصول على الممكن

طبعا اهمية تراجع السلطة البولونية لا تكمن في الجانب المعنوي فقط — وهي المرة الاولى التي ترضخ فيها حكومة اشتراكية لمطالب شعبية مرفوعة خارج اطر الحزب — بل ايضا وهذا هو الاهم في مضمون المطالب التي وافقت عليها والتي تتناقض مع كل الممارسات السياسية للانظمة الاشتراكية في اوروبا الشرقية .
فلقد قبل الحزب الشيوعي الحاكم الذي يعتبر مبرر وجوده تمثيله الطبقة العاملة ، بان تشكل هذه الطبقة نقابات مستقلة عنه لتمثلها وان يكون للعمال الحق في الاضراب عندما يشاؤون وان يطلق سراح جميع المعتقلين السياسيين — بعدما ظل يرفض حتى الاعتراف بوجود معتقلين سياسيين — وان يخفف من الرقابة على وسائل الاعلام ويسمح للهيئات الدينية بالاستفادة منها .
صحيح ان مطالب المضربين لم تطل اسس النظام البولوني (الدور القيادي للحزب الشيوعي) ولا سياسته الخارجية (تحالفه مع الاتحاد السوفياتي) لكن طبيعة تحرك المضربين جاءت مناقضة لكل المفاهيم التي يرفعها النظام البولوني .
فما ميز الحركة العمالية الاخيرة في بولونيا ليس تناقضها مع النظام او ظهور بعض السمات الدينية فيها ، بل وعيها لهويتها كحركة عمالية شعبية تبحث عن استقلالها عن الاجهزة السياسية القائمة ومن هذا الوعي جاءت صلابة الاضراب واصرار قيادته على عدم التراجع او القبول بحل وسط ومن هنا اهميته .
لم نحصل على كل شيء نريده لكننا حصلنا على كل ما نستطيع الحصول عليه في المرحلة الحالية ، والاهم اننا حصلنا على نقاباتنا المستقلة ، هكذا لخص ليشك فاليزا رئيس لجنة الاضراب في غدانسك مضمون موقف العمال البولونيين يوم جرى التوقيع على الاتفاق مع ممثل الحكومة .

انتصار للاشتراكية ؟

لكن اذا كان عمال بولونيا يعتبرون ما حصلوا عليه مجرد جزء مما يريدون فان الابعاد الحقيقية لحركتهم لن تظهر اليوم وان كان ثمة جو من الحرية بدا يتاكد اكثر في بولونيا ذلك ان التحول الذي شهدته بولونيا هو اكبر انتصار للاشتراكية في هذا النصف الثاني من القرن العشرين .
ولا يبدو حتى الان ، ان ثمة ما يبرر تخوف بعض المراقبين من ان يكون تنازل السلطة موقتا وانه سيجري التراجع عنه عند اول فرصة فانتصار الطبقة العاملة البولونية هو يقظة لكل شعوب اوروبا الشرقية واي تراجع عنه او محاولة لتطويقه ستؤدي الى عودة الحركة من جديد وبشكل اقوى واكثر تنظيما .

الخيط الرفيع

يبقى تساؤل اخير هل يعقل في هذا العالم المعقد المليء مؤامرات ودماء ان تقوم هكذا بين يوم واخر وكما في الكتب حركة عمالية تنتصر وتنتزع مطالبها بهدوء ومن دون عنف ، ام ان هناك خيطا رفيعا يربط بين اختيار البابا بولوني الجنسية ، وزيارته بولونيا ، والحملة الاعلامية التي لا سابق لها التي رافقت كل زياراته الى بلدان العالم ، وبين الكلام الذي لم يتوقف في وسائل الاعلام العالمية منذ عامين عن بولونيا ، وبين حركة العمال « العفوية » واستماتة الاعلام الغربي لاستغلالها وتوظيفها .
خيط ما قائم ، من بين اشياء عدة على تناقضات التاريخ ومواقف شعوب المعسكر الاشتراكي بعضها من بعض ثمة شيء غامض في كل ما جرى حتى العمال البولونيون انفسهم لم يصدقوا اعينهم عندما رأوا ممثل السلطة يوقع على كل مطالبهم ذلك ان ما جرى جميل الى حد لم يعودنا الواقع ان ننتظره .
لكن ابعد من التفاؤل والتشكيك هناك مرحلة جديدة بدات الان مع انتهاء الصيف البولوني ، الذي سيكون علامة مهمة في تاريخ التجارب الاشتراكية .

نيويورك تايمز — The New York Times

مستشار الرئيس كارتر للأمن القومي يتعرض للنقد بسبب القضية الايرانية

اتهم آخر سفير للولايات المتحدة لدى ايران مستشار الرئيس كارتر للامن القومي زبيغنيو بريجنسكي بتقويض مصالح اميركا في ايران بحثه الشاه وجيشه على استخدام القوة ضد الثورة الايرانية بدل العمل من اجل التوصل الى حل وسط معها .
ففي مقال من شأنه ان يثير كثيراً من الجدل حول ما اذا كان باستطاعة واشنطن ان تفعل شيئا لتجنب ازمة الرهائن في ايران قال السفير السابق وليام سوليفان ان بريجنسكي اهمل نصيحة السفارة الاميركية ووزارة الخارجية ووكالة الاستخبارات المركزية لكي يحاول عبثا الابقاء على الشاه السابق وخليفته المرشح شهبور بختيار في الحكم .
ومقال مستر سوليفان في العدد الاخير من مجلة الشؤون الخارجية هو اول تقرير ينشر لمسؤول اميركي متورط في احداث ايران الفوضوية في عامي ١٩٧٨ — ٧٩ . وقد انطوى التقرير على هجوم عنيف على بريجنسكي الذي قال سوليفان انه تبادل واياه مراسلات لاذعة في الايام التي سبقت ولحقت بثورة الامام آية الله الخميني وانصاره .

مصلحة ذاتية

وعندما طلب من الفريد فرندلي الناطق باسم بريجنسكي التعليق على المقال قال انه غير دقيق ويخدم مصلحة سوليفان الذاتية . ولكن الوقت لم يحن بعد لمناقشة مثل هذه المزاعم بالتفصيل .
وقال المستر سوليفان وهو من الدبلوماسيين القدامى انه قرر الاستقالة كسفير بعد ان تلقى رسالة تحتوي على تساؤل مهين عن ولائي . ويعمل السفير السابق الان رئيسا للجمعية الاميركية وهي مؤسسة لا ترمي الى الربح وتنشر كتبا حول القضايا العامة .
ولا يعتبر المقال تأريخاً مفصلا للاحداث بقدر ما هو محاولة من جانب سوليفان للدفاع عن توصياته الى واشنطن التي قال انها كان يمكن ان تؤدي الى انتقال مدعوم من الولايات المتحدة للسلطة الى مهدي بازرغان الذي وصفه بانه ديمقراطي اشتراكي حصيف .

ارغام على الاستقالة

وقال ان بازرغان الذي اصبح رئيسا للوزراء في اعقاب سقوط حكومة بختيار ارغم في الواقع على الاستقالة بعد ان استولى الطلبة على الدبلوماسيين الاميركيين في الرابع من نوفمبر واخذوهم كرهائن .

واضاف السفير الاميركي السابق انه في التاسع من نوفمبر ١٩٧٨ عندما كان الشاه لا يزال في السلطة ابرق الى واشنطن يقول لها انه اذا سقط الشاه فسيكون على الولايات المتحدة ان تساوم من اجل ترتيب يتيح للقوات المسلحة الايرانية ان تبقى سليمة وتحت امر الحكومة التي كان يمكن تشكيلها بموافقة الامام الخميني .
وقال السوليفان انه لم يتلق اي رد على رسالته الحيوية هذه وانه سرعان ما اكتشف بعد ذلك ان وجهات نظره لم تعد موضع ترحيب في البيت الابيض .
وقال انه كان يبعث بتقارير منتظمة الى واشنطن يقول فيها بان الشاه ابلغه بانه لن يستخدم القوة لضرب الثورة المتنامية . ولكن بريجنسكي واخرين في واشنطن اعتقدوا على ما يبدو بانني تخليت عن اثنين وثلاثين عاما من موضوعيتي المهنية وبانني افضل برقياتي حتى تلائم اهواء وزارة الخارجية .
وقال سوليفان : وفي هذا الجو المتشكك كان لابد لصياغة السياسة الاميركية ان تنهار . واضاف : وفي نوفمبر ١٩٧٨ بدأ بريجنسكي يضع السياسات بنفسه ويقيم « سفارته » الخاصة في ايران .

تلك السفارة كان يمثلها اردشير زاهدي الذي كان سفيراً للشاه في واشنطن .
وقال سوليفان ان زاهدي عاد الى طهران بناء على طلب بريجنسكي في مهمة تنطوي ضمنا على تغيير رأي الشاه الخاص بعدم اللجوء الى القوة المسلحة واقناعه بقمع الثورة .
وقال سوليفان وهكذا اجتمع زاهدي بالشاه عدة مرات وكان يقوم بارسال تقارير يوميا الى بريجنسكي عبر الهاتف المكشوف وقال سوليفان : وكان الشاه يقول لي دائما يجب ان نحذر واشنطن بضرورة عدم الاصغاء الى زاهدي لانه اخر من يفهم حقيقة الاوضاع في ايران .
وكان طبيعيا ان تؤدي تحذيراتي هذه الى تعميق الانقسامات والشكوك التي كانت تملأ واشنطن في ذلك الوقت .
وعندما قرر الشاه مغادرة ايران وتسليم السلطة الى بختيار — وهو رجل لا يحظى بادي دعم شعبي — اقترحت على واشنطن ارسال مبعوث خاص لاجراء مفاوضات مع الخميني . وقال سوليفان : وقد وافق وزير الخارجية انذاك سايروس فانس على هذه الفكرة ورشح ثيودور اليوت الذي كان يشغل منصب المفتش العام للسلك الدبلوماسي الخارجي والذي يتقن الفارسية ليقوم بهذه المهمة . ومضى السفير الاميركي السابق في ايران يقول في مقاله الذي نشرته مجلة الشؤون الخارجية ولقد كان من شأن هذه المهمة الى الخميني الذي كان في باريس ان تنقل اخلاص الولايات المتحدة نحو الثورة .
وقال وقد كان الشاه يؤيد هذه الفكرة .
لقد كان بالامكان ان تنتقل السلطة الى الثورة سلميا وكان بامكان الولايات المتحدة ان تساعد النظام الجديد في برامجه الاقتصادية والامنية .

ولكن كارتر الغى فجأة مهمة اليوت في وقت كان يصحبه فيه فقط بريجنسكي وذلك خلال اجتماع الحلفاء الغربيين في غوا ديلوب . لقد رفض تحذير سوليفان. ورد الشاه يتساءل كيف تنتظر الولايات المتحدة ان تؤثر في اولئك الناس اذا كانت لا تريد التعامل معهم .

هيرالد تريبيون — Herald Tribune

اصلاحات شاملة في الجيش الأميركي

ن رئيس اركان الجيش الاميركي الجنرال ارد ماير عن سلسلة واسعة من لاحات تهدف الى تحسين القدرات تالية للوحدات المرابطة داخل الولايات حدة . وقد تضمنت الاصلاحات الجديدة دة تعيين ستة الاف رقيب من القوات رابطة في اوروبا ونقل سبعة الاف اخرين وكوريا الجنوبية الى الولايات المتحدة .
صرح الجنرال ماير في مؤتمر صحفي يوم معة الماضي ان الجنود الجدد سيتلقون بيات اساسية قاسية كما ان النظام ون صارماً وغاية في الشدة كما سيخصص ت كثر لتعليم المهارات العسكرية .
صف الجنرال ماير في المؤتمر القوات رابطة في الولايات المتحدة بانها « جيش ف » بسبب النقص في الخبرة والمهارة دية والتسليح .
شف النقاب عن انه سيجري دمج الوحدات صائل الصغيرة ونقلها من وضع التدريب الفرق المرابطة لتحقيق التماسك والترابط هذ القوات .
ار الى ان الحياة العسكرية في خمسة عين بالمائة من القوات المرابطة في رج مشوشة ذلك ان الوحدات الصغيرة قبل جنودا جددا كل شهر وهو ما يعني من الروتين الذي يتطلب اعادة التدريب شهر . واوضح انه اثار مسالة وجود للرأس ذي الوان مختلفة تميز جنود لف الاسلحة والتي كانت مطروحة في اغون (وزارة الدفاع) منذ سنين ووصف رال ماير هذه التغييرات بانها خطة سية تهدف الى اعادة القيم المعنوية ل الجيش لتحسين حالة الاستعداد .
ت الانتقادات التي وجهت الى الجيش السنوات الاخيرة قد اكدت ان الجندية كمل وليس كنداء واجب .
ار الى ان هذه التغييرات لن تكلف الكثير المال وبعضها سيحتاج الى مخصصات ، وبعضها الاخر سيوفر المال . ورغم انه ط ارقاماً محددة الا انه قال ان الامر لن ج الى مبالغ اضافية .
ان الجيش بابقائه على فرقه الخمس في يا والقوات الاخرى في الولايات المتحدة قد تجاوز العدد المصرح به للقوات لحة بنسبة اثنين بالمائة . في حين تزيد القوات المسلحة الموجودة في كوريا ة ثلاثة بالمائة .
اف انه سيجري تخفيض عدد هذه القوات وتوفير عدد كاف من الرقباء المدربين . واوضح الجنرال ماير انه لم يجر ابلاغ حلفاء الولايات المتحدة بهذه التغييرات وقال ضباط اخرون ان ابلاغ الحلفاء بذلك لم يكن ضروريا لانه لا يضعف التزامات الولايات المتحدة تجاه حلفائها . واكد الجنرال ماير انه على عكس ذلك فان هذه التغييرات ستعزز التزامات الولايات المتحدة تجاه حلفائها على المدى البعيد بسبب التحسن الذي سيطرأ على التدريب واستقرار الحياة العسكرية .
وقال المسؤول العسكري الاميركي انه سيتم توزيع الضباط المدربين ذوي الرتب العالية على الوحدات المختلفة كما سيجري تعيين الجنرالات والضباط برتبة لواء في كتائب اخرى لمدة ثلاث سنوات ليحصلوا على مزيد من الخبرة والتعامل مع الوحدات بدلا من سنة واحدة .

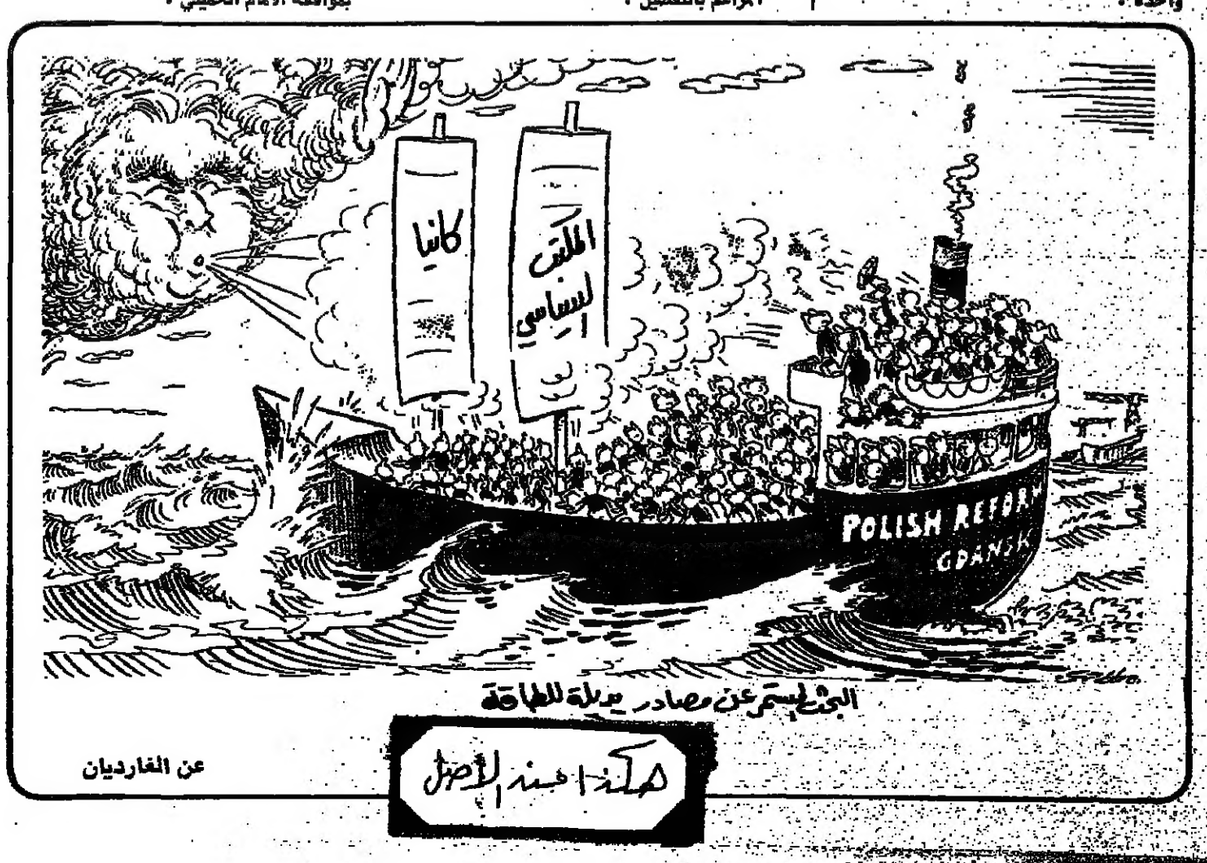

عن الغارديان

هكذا من الأصل

رسالة القاهرة

احدث دراسة عن
الآثار الاقتصادية للمعاهدة المصرية الاسرائيلية

الاقتصاد المصري .. ضحية الانفتاح وكاتب ريفيد

الحلقة الثانية

في الفصل الثاني تناول الدكتور فؤاد مرسي آثار المعاهدة المصرية الاسرائيلية في الاقتصاد المصري ، وكيف سيتحول في ظل سياسة الانفتاح الاقتصادي من اقتصاد مستقل الى اقتصاد تابع للراسمالية العالمية .. معزول عن الاقتصاد العربي . فيقول :

منذ البداية : فان العلاقات الاقتصادية « الطبيعية » التي ستبدأ فيما بين مصر واسرائيل بمقتضى المعاهدة بينهما لا تأتي تعبيراً عن رغبة متبادلة في التعاون بين البلدين . ولكنها شرط من شروط التسوية لاختبار نوايا مصر تجاه اسرائيل . اعني تجاه « الوجود الدائم والمشروع لاسرائيل في الشرق الاوسط » .

ولا ترفض الاوساط الحاكمة في مصر هذه الرؤية لطبيعة العلاقات الاقتصادية مع اسرائيل . وانما هي تعبيرها نوعاً من « المباراة الحضارية » بين البلدين . فان كانت « الصفوة السياسية الاسرائيلية » تريد من وراء تطبيع العلاقات مع مصر « ان تصبح اسرائيل مركزاً مالياً هاماً وعالمياً في منطقة الشرق الاوسط ، وان تكون سيناء منطقة التعاون الحضاري بين الدولتين ، فان « الصفوة السياسية المصرية » تسعى بدورها لكي تجعل من مصر « مركزاً مالياً هاماً وعالمياً في منطقة الشرق الاوسط » وتكون سيناء نموذجاً للمجتمعات الجديدة التي تحلم بها » .. لكن هذه « المباراة الحضارية » تجري بين طرفين غير متكافئين . فاحدهما استعمار صغير يتحول الى استعمار جديد بمساندة من الرأسمالية العالمية . والاخر اقتصاد متخلف نام يتحول في ظل سياسة الانفتاح الاقتصادي من اقتصاد مستقل الى اقتصاد تابع للرأسمالية العالمية تسيطر عليه الرأسمالية الطفيلية سواء كانت تجارية او مالية او خدمية . واذا كان هناك من يؤكد على ان المباراة تجري بين اقتصادين متكاملين هما اقتصاد زراعي صناعي ثقيل في مصر . واقتصاد صناعي استهلاكي في اسرائيل فلينبغي ان نذكر ان القطاعات القائدة في الاقتصاد المصري الآن هي قناة السويس وخطوط الانابيب والسياحة والنفط — وكلها قطاعات تعتمد على الخارج .. ولهذا ، فان التكامل الذي يتوقع بين الاقتصاد المصري والاقتصادي الاسرائيلي هو تكامل تابع يقوم على نمط متخلف من تقسيم العمل بين الدولتين ، وحتى اذا اتخذ هذا التكامل شكل المشروعات المشتركة فان المشاركة عندئذ تتم — من حيث الكيف — بين استعمار صغير وشريك اصغر ، واخطر ما في هذا التكامل انه يسعى من جانب اسرائيل لاقامة علاقات عضوية فيما بين البلدين يصعب فيما بعد الرجوع فيها او التخلص منها ، وقد يستحيل الغاؤها بغير حروب جديدة .

واذا وضعنا جانباً كل ما قيل على سبيل الدعاية عن الرخاء الذي تحمله المعاهدة للمصريين . فقد كف الدعاة انفسهم عن التبشير به عاننا نستطيع ان نقول ان للمعاهدة اثرين عريضين في الاقتصاد المصري هما :

اولا : عزل الاقتصاد المصري عن مجموع الاقتصاد العربي . وعرقلة خطوات التكامل الاقتصادي العربي .

وثانياً التغلغل الاسرائيلي في الاقتصاد المصري ومحاولة السيطرة عليه وبخاصة في سيناء من خلال حرية التبادل التجاري والمشروعات المشتركة . ومن ثم احكام عملية ادماج مصر في الاقتصاد الرأسمالي العالمي . وهي العملية التي بدأت فيما بعد حرب اكتوبر/ تشرين الاول ١٩٧٣ بسياسة الانفتاح الاقتصادي ، وبعبارة اخرى : احكام تبعية مصر للرأسمالية العالمية .

« عزل الاقتصاد المصري عن الاقتصاد العربي »

طبقا لتقديرات البنك الدولي للانشاء والتعمير عن الاقتصاد المصري في عام ١٩٧٧ ، كانت الدول المقرضة الرئيسية لمصر بحسب ترتيب الاهمية هي السعودية والكويت والولايات المتحدة فالاتحاد السوفياتي فالمانيا الغربية ، وكانت مسحوبات مصر من هيئة الخليج لتنمية الاقتصاد المصري قد بلغت الفي مليون دولار . اما ودائع الاقطار العربية لدى البنك المركزي المصري فقد بلغت نحو الفي بليون دولار ، وكانت نسبة مشاركة المستثمرين العرب في مجالات الاستثمارات المتاحة بمقتضى سياسة الانفتاح الاقتصادي قد وصلت الى ٢٥٪ من مجموع الاستثمارات لا تسبقها الا الاستثمارات من جانب المصريين بنسبة ٥٨٪ بينما كانت العمالة المصرية تمثل مصدراً رئيسياً من مصادر الدخل الخارجي ، واذ كان لا يقل عن ١٦٥٠ مليون دولار عام ١٩٧٧ ، وبلغت جملة ايرادات السياحة حينئذ ٧٥٠ مليون دولار ، كان نصفها يرجع للسياح العرب ومن وراء العمالة المصرية في البلاد العربية والسياحة العربية في مصر ، كان يتم تمويل عمليات الاستيراد بدون تحويل عملة ، وهي عمليات لم تكن تقل قيمتها في عام ١٩٧٨ عن الف مليون دولار ، اما التجارة الخارجية المصرية العربية فكانت تمثل ١٠٪ من حجم صادرات مصر وبلغت قيمتها نحو ٣٧٫٥ مليون جنيه ، وكانت السوق العربية المشتركة قد اتخذت قراراً بحرية تبادل المنتجات الصناعية بشرط ان تكون سلعاً ذات منشأ عربي بنسبة ٤٠٪ على الاقل من مكوناتها .

ويعلق الدكتور فؤاد قائلا : وبمجرد توقيع الحكومة المصرية على معاهدة الصلح مع اسرائيل تم بالفعل عزل الاقتصاد المصري عن مجموع الاقتصاد العربي ، وتحت ايدينا الملخص الذي نشرته صحيفة « فايننشال تايمز » عن التقرير الذي رفعته الحكومة المصرية الى مؤتمر قمة الدول السبع الصناعية الكبرى الذي انعقد في طوكيو في مستهل صيف عام ١٩٧٩ . وفي التقرير بيانات الحكومة المصرية عن « الاعباء الاضافية » التي حلت بالاقتصاد المصري من جراء اجراءات المقاطعة التي طبقتها الاقطار العربية تجاه مصر .. فالحكومة المصرية تطلب من الدول الصناعية الكبرى ، التي اجتمعت لمناقشة ازمتها التي تفاقمت من جديد وبخاصة في مجالات الطاقة والتضخم والبطالة ، تطلب منها ان تقدم لمصر معونة قدرها ١٨٫٥ بليون دولار للسنوات الخمس القادمة وذلك حتى تتجنب الابطاء في تقدم عملية السلام . وطبقاً للمذكرة المصرية فان المقاطعة العربية قد تؤدي الى ما يلي :

● ارتفاع العجز في ميزان المدفوعات من ١٫٩ بليون دولار في عام ١٩٧٨ الى ٥٫٤ بليون دولار لعام ١٩٧٩ .

● هبوط قيمة الصادرات المصرية بنحو ٨٪ والواردات المصرية بنسبة ٣٪ .

● هبوط تحويلات المصريين في البلاد العربية بمقدار ١٫١٢٥ بليون دولار وهبوط عائدات السياحة الداخلية بمقدار ٤٥٠ مليون دولار .

● سحب الودائع العربية الرسمية لدى البنك المركزي المصري وتبلغ قيمتها ١٫٩ بليون دولار .

ومن نتائج المقاطعة العربية

● وقف المعونة السنوية التي كانت تقدمها البلاد العربية وبخاصة السعودية سواء للاغراض المدنية او العسكرية . وكانت مصر منذ حرب ١٩٧٣ قد تلقت من الاقطار العربية المبالغ التالية : ٣٫٧ بليون دولار معونة مباشرة من الحكومات ، ٧٢٥ مليون دولار من الصناديق العربية ، ٢ بليون دولار من هيئة الخليج .

وتضيف المذكرة المصرية الى ما سبق ، ما تعتبره « خسائر اضافية » مثل عدم القدرة على اعادة استخدام مبالغ هيئة الخليج والارباح التي ضاعت على مصر من استثماراتها التي تبلغ ١٫٥ بليون دولار في هيئة التصنيع الحربي .

ويمضي قائلا ، واذا تركنا جانباً مجموع العلاقات الاقتصادية الرسمية فان العلاقات الاقتصادية الجماهيرية بين مصر والاقطار العربية قد اصيبت بضرر بليغ ، ويتمثل ذلك بصفة خاصة في مجالي عائدات السياحة العربية وتحويلات العمالة المصرية ، فلقد هبطت عائدات السياحة في مصر من ٧٠٢ مليون دولار في عام ١٩٧٨ الى ٦٥٠ مليون دولار في عام ١٩٧٩ نتيجة لتناقص السياح العرب الذين كانوا يمثلون ٥٢٪ من عدد الليالي السياحية في عام ١٩٧٨ ، اما تحويلات العمالة المصرية في البلاد العربية فقد بلغت ٢٫١٥٠ مليون دولار في عام ١٩٧٩ وهي بذلك لم تزد الا بنسبة نمو بلغت ١١٪ عن سنة ١٩٧٨ حين كانت قيمتها ١٨٤٦ مليون دولار ، .. ويرجع الانخفاض الى ارتفاع سعر الدولار في السوق السوداء بالنسبة للسعر التشجيعي الذي اصبح السعر السائد للجنيه المصري ، والى البدء في وضع القيود على التحويلات من بعض البلاد العربية ، ومع ذلك فان المشكلة انما تكمن في حقيقة اخرى هي ازدياد البطالة في مصر ، فلقد وصل عدد المتعطلين في عام ١٩٧٩ الى ١٫٥ مليون شخص ، ومع كل الاستثمارات المخصصة للسنوات الخمس القادمة ، فان عدد المتعطلين لن يهبط الا الى مليون شخص في عام ١٩٨٤ ، ومن ثم تتوقع مصر ان تستوعب الاقطار العربية ٨٧٣ الف عامل جديد .

ويقول الدكتور فؤاد : وكل هذه الحسابات لا تكشف عن فداحة المخاطر والاضرار التي تحيق بالاقتصاد المصري ، فما تحرص عليه اسرائيل هو اضعاف مصر بقطع اوصالها وتمزيق وشائجها الحميمة وانسجتها العضوية بالوطن العربي ، وتكريس واقع التجزئة والتشرذم من خلال ضرب محاولات التكامل الاقتصادي العربي الذي كانت مصر تلعب فيه دوراً اساسياً بوصفها اكبر قطر عربي تشكل نحو ثلث سكان الوطن العربي وتربط مشرقه بمغربه وعندئذ فان تسلل اسرائيل نفسها الى الاقتصاد العربي يمكن ان يتم بمقاومة عربية اقل بكثير مما لو كانت مصر موجودة تتحمل مسؤولياتها في قلب الوطن العربي ، ان الهدف هنا هو تصفية الخطوات المتواضعة التي تمت حتى الآن على طريق التكامل الاقتصادي العربي بحجة ان العلاقات الاقتصادية مع مصر مقدمة مناسبة لاعادة تقسيم العمل على صعيد المنطقة كلها .

« التغلغل الاسرائيلي في الاقتصاد المصري »

ويوضح الدكتور فؤاد مرسي كيف يبدأ التعامل بين اقتصادين محكومين بسياسة واحدة هي سياسة الانفتاح الاقتصادي .. وذلك تحت ذريعة ان « مصر تحتاج الى السلاح مثلما يحتاج الانسان الى الهواء » وبدعوى « اشتراك اسرائيل في تطوير اقتصاد مصر » فسياسة الانفتاح سياسة تنمية الرأسمالية المحلية والاندماج المتزايد مع الرأسمالية العالمية ، وبينما تسيطر الرأسمالية الطفيلية التجارية والمالية على الاقتصاد المصري ، تسيطر على الاقتصاد الاسرائيلي رأسمالية مفرطة في استغلالها تحت قناع من سيطرة القطاع العام ، والنمط التعاوني والزراعي ودور المؤسسات العمالية ، وهي رأسمالية صريحة في تبني اسلوب الاقتصاد الحر وفي التخلي عن المظاهر الاخيرة « للاشتراكية الصهيونية » على النحو الذي يمهد لتحرير الانتاج والتبادل .

وتفتح المعاهدة المصرية الاسرائيلية سبيل تغلغل اسرائيلي في الاقتصاد المصري ، ويبدأ هذا المسار بتخلي مصر عن سياسة المقاطعة الاقتصادية التي اتبعتها منذ قيام اسرائيل ، وقد تم هذا بتشريع صدر عن مجلس الشعب في شهر فبراير شباط من العام الحالي ومن ثم فتحت ابواب السوق المصرية امام السلع الاسرائيلية ، لكن التبادل التجاري ليس هو الاسلوب الاساسي للسيطرة على الاقتصاد المصري وانما هو اسلوب المشاركة بحجة التفوق التكنولوجي .

اولا : اسلوب التبادل التجاري

يستشهد الدكتور فؤاد مرسي بقول الدكتور جلال امين في احد ابحاثه « ان الآمال الاسرائيلية متعددة ، ولكن من اهمها فتح السوق المصرية للصادرات الاسرائيلية ، فمصر اوسع البلاد العربية سوقاً ، والوصول الى السوق المصرية يسمح للصناعات الاسرائيلية بالارتفاع بانتاجها الى الحجم الذي يمكنها من منافسة الدول الاكثر تقدماً والاوسع سوقاً بينما تتلقى مصر المنتجات والخدمات الاسرائيلية التي تعجز عن تصريفها في الاسواق الاكثر ثراء » .

كما يستشهد بقول موشى مندليوم « غير ان التقديرات الاسرائيلية تبدو اقل ازدهاراً ، فقيمة الواردات المصرية لا تشكل سوى ٥٠٪ تقريباً من اجمالي قيمة الواردات الاسرائيلية » .

وكذلك جاء في بحث لجنحوفسكي عشت « وكل ما يمكن ان تبيعه اسرائيل لمصر يمكن ان تحصل عليه مصر من دول اخرى ، كل ما يمكن ان تفعله اسرائيل هنا هو ان تعطي لمصر هذه المنتجات بكميات وفيرة وباثمان معقولة ، وهذا هو الفرق الوحيد ، ولذلك تجد اسرائيل مصلحتها في قيام منطقة حرة للتجارة بين البلدين ، اي البدء باقامة منطقة حرة او سوق مشتركة تضم البلدين كنواة لها تمهيداً لتوسيعها بانضمام بلاد عربية اخرى .

ويعلق الدكتور فؤاد مرسي قائلا : ولقد بدأت اسرائيل بتسريب نماذج لمنتجاتها التي تريد ان تدخل بها السوق المصرية : البيرة ، الشيكولاته ، الادوية ، لكنها تأمل في تحقيق تخصص سريع بتبادل منسوجات مصرية مقابل ملابس جاهزة اسرائيلية ، وتطرح ايضا كافة منتجاتها الالكترونية والكهربائية والكيمياوية والمعدنية بشرط ان تكون « بكميات وفيرة وباثمان معقولة » وفي المقابل فلقد توصلت اسرائيل الى اتفاق على شراء مليوني طن من النفط الخام سنوياً من انتاج حقول سيناء . وهي كمية تمثل نحو ٢٥٪ من استهلاك اسرائيل من النفط ، ولقد حصلت عليها بأسعار تقل عن الاسعار التي تبيع بها مصر نفطها في السوق الخارجي .. وبصفة عامة فان سياسة الانفتاح الاقتصادي المطبقة في مصر تشكل طرفاً مؤاتياً تماماً للتوسع في التبادل التجاري وبخاصة من جانب اسرائيل ، فالسوق الغربية مفتوحة لها بالفعل من قبل .

ثانياً : اسلوب المشاركة

من خلال المشاركة ، وبدعوى التفوق التكنولوجي تستطيع اسرائيل ان تقيم علاقات اقتصادية راسخة ، وهي تريد لها ان تتحول الى شبكة من الاوضاع الاقتصادية والاجتماعية والسياسية التي يصعب التراجع عنها ان لم يكن يستحيل التخلص منها بغير حروب جديدة .

ويقع اختيار اسرائيل على منطقة سيناء لتكون بالذات منطقة الاختبار .. واسرائيل لا تطرح على الاطلاق احتمالات المشاركة مع مصر في مجال الصناعة ، فلا امل تدفق رأس المال من اسرائيل ، وهي تشكو نقصاً في تدفقه عليها ، واغلب الاحتمالات هنا ان حاجة الاقتصاد الاسرائيلي ، وبالذات الصناعة ، الى العمالة يمكن ان تتخذه صورة استيراد قوة العمل المصرية الرخيصة ، او صورة المقاولات للانتاج من الباطن ، وهما صورتان طبقتهما اسرائيل بنجاح في الضفة الغربية وقطاع غزة ، وفي هذا العدد يمكن ان تناقش احتمالات المنافسة بين السوق الاسرائيلية والاسواق العربية على العمالة المصرية .. وانما تطرح اسرائيل احتمالات المشاركة في مجالات الطاقة وبخاصة النفط والزراعة وتعمير الصحراء والسياحة .

أ : في مجالات الطاقة والنفط والغاز

في هذه المجالات تقترح اسرائيل على مصر التعاون معاً في مجال استخدامات الطاقة واستغلال النفط والغاز ، وهنا تطرح اسرائيل انشاء محطات قوى ذرية مشتركة ، وفيها منشآت لتحلية المياه ، كما تقترح تكامل شبكات الكهرباء بين البلدين عبر سيناء ، يضاف الى ذلك تقدم اسرائيل في استخدام الطاقة الشمسية للاغراض المنزلية .

والاحتمالات اكبر لاستخدام النفط والغاز ، فلقد كانت حقول النفط المصرية مصدراً اساسياً لتزويد اسرائيل بحاجتها من النفط منذ احتلال سيناء في عام ١٩٦٧ وقد تولت اسرائيل استنزاف حقول النفط المصرية بحرية كبيرة . وكان حقل علما وحده يقدم لاسرائيل ١٢٠ الف برميل يومياً اي مليون طن سنوياً يمثل ١٥٪ من الاستهلاك الاسرائيلي للنفط ، وهي الآن قد ضمنت تزويدها بكل انتاج هذا الحقل وبعض الحقول الاخرى في سيناء ، وكان انتاج مصر من النفط في عام ١٩٧٨ قد بلغ ٢٥٫٤ مليون طن ، بينما بلغ الاستهلاك ١٢ مليون طن ، مما يترك هامشاً كبيراً للتصدير ، ويتوقع ان يصل الانتاج في هذا العام الى ٣٠ مليون طن يستخرج ٩٠٪ منها من خليج السويس .

ويمضي الدكتور فؤاد قائلا : وتقترح اسرائيل على مصر مشاركتها في تنمية واستغلال حقول النفط المصرية ، وتتضمن الاقتراحات ما يلي :

● اقامة منطقة صهاريج في السويس تخدم حقول النفط في خليج السويس .

● اقامة معامل تكرير مشتركة ضخمة في سيناء لخدمة السوق الاوروبية فيما يتعلق بمستشفيات النفط على ان ينقل من الحقول المصرية ويتدفق عبر خط انابيب ايلات عسقلان الذي ينقل حالياً ٢٥ مليون طن .

● الاستغلال المشترك للغاز الناتج من حقول النفط المصرية .

● اقامة انابيب لنقل النفط من خليج السويس الى ايلات .

● تأمين توريد النفط المصري لامد طويل لاسرائيل وترتيب تكرير كميات اخرى من معامل حيفا واسدود وبيعه مشاركة مع مصر .

● السماح لشركة « نقتون نفتا » الاسرائيلية بالتنقيب عن النفط في مصر .

ويوجد على مشارف مدينة رفح في سيناء حقل للغاز الطبيعي ، تطلق عليه اسرائيل اسم « حقل سادوت » وهو ينتج ما يساوي ٤ آلاف برميل نفط في اليوم ، وتقترح اسرائيل ان يكون الحقل مجالا للتعاون المشترك باعتبار ان اسرائيل هي « العميل الطبيعي » في مجال النفط والغاز للمصريين .. ثمة بند آخر تطرحه اسرائيل في هذا المجال ، فلدى اسرائيل اسطول ناقلات للنفط ، كان في بداية السبعينات يتكون من ٢٨ ناقلة ، مجموع حمولتها مليونا طن ، وحتى نهاية عام ١٩٧٧ ، لم تزد الحمولة عن ثلاثة ملايين طن ، اذ مازالت شركات النفط الدولية تخشى من نقل النفط بناقلات اسرائيلية ، ولذلك تعتمد اسرائيل حالياً على استئجار الناقلات ، وتقترح اسرائيل تعاون مصر معها في مجال النفط المصري على ناقلات اسرائيلية ، ولقد تم بالفعل نقل النفط المصري الى اسرائيل عليها .

ب — في مجالات الزراعة وتعمير الصحراء

تقدم اسرائيل نفسها لمصر بوصفها الدولة الصحراوية التي استطاعت ان تطور الزراعة على الرغم من شح الارض والمياه ، ومن ثم فهي الدولة المرشحة من الناحية التكنولوجية لقيادة عملية تطوير الزراعة وتعمير الصحراء . وهي تعرض مساعدتها في حل كثير من المشاكل الزراعية في مصر ، باستغلال رشيد للمياه ، واستحداث طرق جديدة للري ، واستخدام المعدات الزراعية ، انها تطرح مثلا بحث مشكلات الطمي المتراكم امام السد العالي لكنها اشد حرصاً على ان تطرح مساعدتها في حدود سيناء . ويعلن المتحدثون باسمها انه سيكون بوسع مصر خلال سنوات قليلة من هذا التعاون « ان تعتمد على نفسها اعتماداً كلياً في كل ما تحتاج اليه من سلع استهلاكية ومواد غذائية » ويبدو ان هذا هو الفهم الكامن وراء التعاون المصري الاميركي حالياً في مجال الزراعة ، فلقد دعت اميركا الى تحالف زراعي ثلاثي ، تشترك فيه اسرائيل .

وهنا تتضح حقيقة هذا النمط من التعاون ، فهو اولا يقوم على ارض سيناء التي كانت تحتلها اسرائيل ، ومازالت تحتل الجزء الاخير منها وهو الذي توجد فيه المستوطنات الاسرائيلية المشتغلة بالزراعة ، وهو ثانياً يربط دائماً في كل الحسابات بين تطوير الزراعة في سيناء وبين تعمير النقب ، وتعود بنا الذاكرة الى اقتراح لجنة العلاقات الخارجية بالكونغرس الاميركي في اعقاب هزيمة ١٩٦٧ ، فلقد اوصت بدراسة امكانية اقامة محطة للقوى الذرية لتحلية مياه البحر المتوسط على شواطىء سيناء الشمالية لاستخدامها في الاغراض الزراعية ، ويشمل المشروع انشاء ثلاثة مفاعلات نووية من الحجم المتوسط لتحلية ٦١٠ ملايين غالون من المياه يومياً الى جانب انتاج حوالي ١٣٠٠ ميغاوات من الكهرباء ، واوضحت اللجنة ان الهدف من المشروع هو وضع اسس اقتصادية للتسوية بين اسرائيل والبلاد العربية عن طريق مشروع تطوير زراعي في سيناء تحت الرعاية الاميركية ، وظاهر من المشروع الاميركي الذي يتوقع ان يتم تمويله في اغلبه من جانب الولايات المتحدة ، انه يرمي الى اقامة وحدة زراعية بين الاراضي المستصلحة في كل من سيناء والنقب ، واقامة مجمع زراعي صناعي يمكن ان يدمج شبكات الطاقة الكهربائية بين مصر واسرائيل عبر سيناء . ويبدو ان الولايات المتحدة تستعيد حالياً هذا المشروع الذي يمكن ان يكون قاعدة لاستصلاح نحو ١٠٠ الف فدان في سيناء ، وتتذرع الاوساط الحاكمة في مصر مفكرة استصلاح اراضي سيناء لتبرير محاولتها لنقل مياه النيل الى اسرائيل لتعمير النقب لصالح المستوطنين الحاليين والجدد .

ج : في مجالات السياحة والمواصلات

يقول الدكتور فؤاد مرسي : تبدو المناطق السياحية في سيناء نقطة البدء لاقامة مشروعات مشتركة بين مصر واسرائيل في مجالات السياحة والمواصلات ، ولقد قامت شركة العال للطيران في اسرائيل بالتعاون مع شركة البوينج الاميركية بدراسة مشتركة اظهرت انه في ظل السلام تستطيع المنطقة العربية ان تحصل على ٨٪ الى ١٠٪ من حجم السياحة العالمية في السنة ، اي ان يزور المنطقة من ٨ الى ١١ مليون سائح في عام ١٩٨٠ .. ولا تعول اسرائيل على السياحة المصرية اليها وانما تجعل من تطبيع العلاقات صفقة » لبيع خدمات السياحة الاسرائيلية في العالم كله بمعنى ان تتولى اسرائيل خدمة السياح القادمين الى المنطقة ابتداء بمصر نفسها ، وهذا تطور طبيعي يتفق وازدياد الطابع الطفيلي في الاقتصاد الاسرائيلي بالوساطة التجارية والمالية والخدمية ، وتسعى اسرائيل لجعل نفسها ومصر والاردن « منطقة سياحية واحدة » ومن هنا اصرارها على اقامة الطريق البري الذي يربط الاردن بسيناء ويمر بالنقب .. ومن الواضح ان المشاركة الاسرائيلية المصرية في مجال الفندقة والمواصلات من اقرب المشروعات الى التحقيق في المستقبل .

د : في المجتمعات الجديدة في سيناء

ويمضي في قوله .. وهكذا تدور اغلب المشروعات المشتركة حول سيناء ، ومن الجانبين تبدو رغبة ملحة في تعمير سيناء ومصر تريدها مجالا لاستيعاب الزيادة في السكان ، واسرائيل تريدها « جسراً للسلام » اعني مجالا للاستغلال الاقتصادي واحكام قبضتها على مصر كلها .

كان هرتزل يقول : ان ارض سيناء والعريش هي ارض اليهود العائدين الى اوطانهم .

وكذلك قال بن جوريون بعد حرب ١٩٥٦ ، ووراء ذلك كله استغلال شبه جزيرة سيناء ، وهي منطقة غنية بالمعادن تمثل مخزوناً كبيراً من النفط والغاز ، لكن تعمير سيناء مطلوب منه ان يصل الى النقب ، فبدون طاقة رخيصة بحجم كبير ، وبدون مياه بحجم كبير يصعب التفكير في تطوير سيناء .

يقول موشي زنبار « ونحن بحاجة ايضاً الى المياه والكهرباء لتطوير النقب »

لكن هناك هدفاً آخر لاسرائيل في سيناء متمدداً من وجودها على الحدود وبعدها عن وادي النيل بكثافته السكانية والاقتصادية والسياسية ، ولهذا تتطلع اسرائيل لاقامة مجتمع جديد في سيناء يكون بمثابة « حاجز » او « عازل » يكفل بذاته امن اسرائيل ، اذ ينبغي ان يتكون من مجموعات بشرية وطبقية ترى في التكامل مع اسرائيل « مباراة حضارية » بحيث تنشأ مصالح مشتركة في اطار مدن وقرى جديدة تصبح حلقات وصل بين الرأسمالية الطفيلية في كل من مصر واسرائيل ، ومن هنا يتعزز التفكير في نقل النيل الى النقب عبر سيناء ، وكما يقول الاقتصادي المعروف « بنت هانس اول من دعا في عام ١٩٧٣ وقبل حرب اكتوبر/ تشرين الاول الى نقل مياه النيل لاسرائيل .

« احكام اندماج مصر الاقتصاد الرأسمالي العالمي

وينتهي الدكتور فؤاد مرسي في الفصل الثاني من دراسة الآثار الاقتصادية للمعاهدة المصرية الاسرائيلية الى القول :

بعزل مصر عن الاقتصاد العربي واطلاق حرية اسرائيل في التغلغل في الاقتصاد المصري يزداد اندماج مصر في الاقتصاد الرأسمالي العالمي وتلعب اسرائيل في هذه العملية دور الوسيط بالعمولة ، الوسيط التكنولوجي ، هنا بالطبع في مجال لتطلع اسرائيل الى دور الوسيط المالي . وبعد تقلص دور سوق بيروت وانتقال المركز المالي الى البحرين تسنح لاسرائيل فرصة انتقال هذا المركز الى القدس ، انه فيما عدا ما يمكن ان تمثله بالنسبة للرأسمالية اليهودية الحالية ، لا توجد فرصة كبيرة لحصول اسرائيل على ذلك المركز المالي .. وانما تقدم اسرائيل لنفسها دور الوسيط التكنولوجي ، وكل ما يقال عن التكنولوجيا الاسرائيلية ليس في الواقع سوى امتداد او تابع للتكنولوجيا العالمية ، والواقع انه يصعب استخدام المزايا التكنولوجية الاسرائيلية في مواجهة الشركات العملاقة ، وكذلك تعتمد اسرائيل على التكنولوجيا العالمية وتلعب دوراً على رؤوس الاموال العالمية ، وشأنها فيما يتعلق بالصناعة الحربية وهو شأنها ايضاً فيما يتعلق بمصادر تطوير سيناء والزراعة المصرية واساليب الري ، فالمشروع الخاص بالمحطات النووية يفترض ان تقوم شركة وستنغهاوس الاميركية وتتعاون شركة بوينغ للطائرات شركة العال الاسرائيلية غلا تستطيع اسرائيل الا بالتعاون الوثيق مع الشركات العالمية ولذلك تحاول اسرائيل في ان تكون المركز الاقليمي للاحتكارات المتعددة الجنسية وليس معنى هذا التقليل من شأن التفوق التكنولوجي الاسرائيلي ومواجهة العرب وتشير الدراسة الاسرائيلية الى ان الفجوة التكنولوجي سوف يكون في ٢٠٠٠ بنسبة ١ : ١٠ بحيث ان الوقت الذي تقترب فيه من المرحلة الاولى للثورة التكنولوجية تكون اسرائيل قد بلغت اعلى مرحلة التكثيف التكنولوجي ، ومن ثم لاسرائيل ان تخصص في الصناعات الذرية والحربية والتحويلية ذات الكثافة التكنولوجية العالية تاركة الصناعات الدنيا للاقطار العربية ومنها مصر وعلى اية حال فان اسرائيل حريصة من جانبها على ان تلعب دور الوسيط التكنولوجي ، عن الاحتكارات الدولية لا واستغلال الاقتصاد المصري بالاستناد الى تفوق العامل البشري والفارق التكنولوجي .. وكل ما يزيد فرص تسليم مقاليد الاقتصاد المصري الى الرسمالية العالمية ويشدد من تبعيته للخارج وبخاصة في ظل سياسة الانفتاح الاقتصادي التي فتحت الباب امام تبعية الاقتصاد المصري ، وتتضافر كل الظروف جميعاً لتطوير واثراء علاقة طفيلية مصرية موالية للخارج وللتعاون الشامل مع اسرائيل اقتصادياً وسياسياً وعسكرياً — صعيد المنطقة العربية باسرها ويضاعف من قوة هذا الاتجاه ان اسرائيل نفسها اعتماداً كاملا على الرأسمالية العالمية ، ولا سيما بالنسبة لعنصري العمل والمال . .

● معاهدة الكامب فرضت التعامل التجاري .

● ازمة اللحوم .. حديث الشارع المصري

— والله يا قليل الأدب لولا منع ذبح المواشي .. لكنت ذبحتك !

اخبار الخليج والجزيرة العربية

السعودية

وزير الصحة المالطي يغادر جدة

غادر جدة وزير الصحة المالطي والمبعوث الشخصي لدوم منتوف رئيس وزراء مالطا بعد زيارة للمملكة العربية السعودية سلم خلالها رسالة للامير فهد بن عبدالعزيز ولي العهد ونائب رئيس مجلس الوزراء .

سفير لبنان في السعودية

الدول الاسلامية تؤيد دعوة الفهد

اكد رشيد فاخوري سفير لبنان لدى المملكة العربية السعودية ان دعوة الامير فهد بن عبدالعزيز للجهاد قد وجدت التجاوب الكلي لدى سائر الدول الاسلامية لان الامير فهد كان لايعبر عن رأي المملكة فحسب بل يعبر عن رأي العالم العربي والاسلامي . وقال السيد فاخوري في تصريح لصحيفة « اليوم » ان دعوة الامير فهد للجهاد هي دعوة لاسترجاع اصحاب الحقوق لحقوقهم واكد ارتباط لبنان بالموقف العربي الذي تتخذه الدول العربية وقال ان لبنان معني بموضوع القدس .

الانتهاء من وضع الخطة الامنية لحج هذا العام

تم الانتهاء من وضع الخطه الامنية والمروريه لحج هذا العام تمهيدا لعرضها على الامير نايف بن عبدالعزيز وزير الداخلية لاعتمادها .

بدران يجتمع مع السفير القطري في عمان

اجتمع السيد مضر بدران رئيس وزراء الاردن مع الشيخ حمد بن حمد بن جبر آل ثاني سفير قطر في الاردن وقد تم خلال الاجتماع بحث العلاقات واوجه التعاون المشترك بين البلدين .

قطر تزود السودان باسمدة الكيماوية

اجتمع السيد بدر الدين سليمان وزير المالية السوداني مع السيد محمد بن راشد الخليفة سفير قطر في الخرطوم وتم خلال الاجتماع مناقشة المسائل التي تهم البلدين وخاصة دراسة احتياجات السودان من الاسمدة التي تحتاجها خطة التنمية الزراعية هناك .

وقد اكد السفير استعداد دولة قطر لتزويد السودان بكافة احتياجاته من الاسمدة والمواد الكيماوية .

دولة الامارات

زايد يتفقد المشاريع الزراعية في المنطقة الغربية

تابع الشيخ زايد بن سلطان آل نهيان رئيس الدولة جولته الميدانية في المنطقة الغربية حيث قام بتفقد سير العمل لانجاز المشاريع الزراعية في منطقة بينونة التي تقع جنوب شرق الرويس وتبلغ مساحة المزارع ١٨الف هكتار .

بيغن يبدي قلقه لتزايد قوة سورية والتسليح النووي العراقي ويعلن ان عملية التطبيع مع مصر «تعرج»

اطلاق سراح عدد من السجناء العرب في اسرائيل

تل ابيب — الوكالات — نقل راديو اسرائيل عن رئيس الوزراء مناحيم بيغن قوله امس ان الرئيس المصري انور السادات اكد له انه سيعمل بصورة جدية على تطبيع العلاقات بين مصر واسرائيل في شتى المجالات .

نقل الراديو عن بيغن قوله في اجتماع موسع عقده مع المراسلين السياسيين للصحف الاسرائيلية ان شؤون تطبيع العلاقات لم تطبق وفقا لما كان متوقعا بموجب اتفاقات كامب ديفيد المصرية الاسرائيلية ، قال ان تطبيع العلاقات يعرج لكن الرئيس السادات اكد لي ان العلاقات بين بلدينا ستكون طبيعية تماما ، الا ان رئيس الوزراء الاسرائيلي لم يذكر كيف ومتى اكد الرئيس المصري ذلك .

واشار الى ان رئيس اسرائيل اسحاق نافون سيزور مصر بعد الاعياد اليهودية التي تبدأ اليوم . ووصف الزيارة بانها خطوة اضافية على طريق تطبيع العلاقات بين مصر واسرائيل .

واعرب رئيس وزراء اسرائيل عن اسفه لقرار عدد من الدول نقل سفاراتها من القدس الى تل ابيب . وقال ان هذا الاجراء لا يمس مكانة المدينة من كونها عاصمة لاسرائيل . وردا على ما يتردد الان في الدول العربية من اعلان الجهاد المقدس ضد اسرائيل قال بيغن ان ظروف هذه الدول الداخلية متردية والظروف في اسرائيل افضل .

وتناول في سياق حديثه مع المراسلين السياسيين الشؤون الامنية وقال ان اسرائيل تراقب عن كثب التحركات في الجبهة الشمالية وهناك معلومات تشير الى ان سوريا تنوي القيام بعملية عسكرية ضد اسرائيل .

قلق اسرائيلي من سوريا والعراق

واعرب بيغن عن قلقه حيال الوجود المتزايد للاتحاد السوفياتي في سورية وقال لقد تضاعف عدد المستشارين السوفيات في سورية في الفترة الاخيرة واصبح عددهم يقارب الستة الاف وهم يرابطون بصفة خاصة في شمالي الاراضي السورية ويوجد بينهم طيارون لطائرات الميغ — ٢٥ . لم تعمل من قبل .

وتحدث مناحيم بيغن عن قوة الجيش السوري فقال نحن نعلم ان سورية يمكنها الاعتماد على قوة مدرعة يزيد قوامها على ثلاثة الاف دبابة حديثة للغاية ومتطورة قدمتها موسكو وكذلك الف ومائتي عربة مدرعة من المانيا الشرقية .

واكد رئيس الوزراء الاسرائيلي في ختام حديثه ان اسرائيل لن تقف مكتوفة الايدي امام جهود التسليح النووي التي تبذلها العراق . واختتم رئيس الوزراء حديثه قائلا ان مشروع الوحدة بين ليبيا وسورية فكرة جديدة جدا الى حد لا يمكننا معه ان نحدد بشكل فوري الاثار المترتبة عليها الا انه يتعين على اسرائيل في هذا الصدد ان تتوخى اليقظة .

واعلن بيغن ان اسرائيل تنظر في اطلاق سراح عدد من السجناء العرب المعتقلين بتهم امنية .

لكن بيغن نفى ان يكون ذلك بهدف المساعدة في استئناف محادثات الحكم الذاتي .

وابلغ المراسلين السياسيين الاسرائيليين قوله لقد اتصل بي السفير الاميركي ساموئيل لويس منذ بعض الوقت ليسأل اذا كانت اسرائيل مستعدة لاطلاق سراح عدد من السجناء العرب .

واضاف يقول لقد قلت له اننا مستعدون دائما للنظر في اطلاق سراح السجناء العرب او اليهود اذا كان اطلاق سراحهم لا يشكل خطرا على امننا الوطني .

وقال بيغن ان لجنة حكومية خاصة بالدفاع تدرس الان السجلات الشخصية للسجناء وستصدر توصياتها قريبا .

ونفى كل من بيغن وشامير امس ان تكون اسرائيل قد تقدمت باية تنازلات الى مصر لاستئناف محادثات الحكم الذاتي .

وقال بيغن ان السيد لينوفيتش لم يحصل على اي وعد او انطباع باننا وافقنا على تجميد نقل بعض دوائرنا الى القدس الشرقية العربية .

السادات ورابين سعداء باللقاء

وفي القاهرة استقبل الرئيس السادات بعد ظهر امس اسحاق رابين رئيس الوزراء الاسرائيلي السابق الذي يزور مصر في الوقت الحاضر وتناولت مباحثاتهما الموقف في الشرق الاوسط وفي نهاية المقابلة التي استغرقت ساعة ونصف الساعة اعرب الرئيس السادات عن اغتباطه لزيارة رابين لمصر واشار الى انه اي رابين اشترك عندما كان رئيسا للحكومة الاسرائيلية في اتفاقات فض الاشتباك العسكري بين البلدين وفي المرحلة الاولى لعملية السلام .

واعرب رابين من جانبه عن سعادته بالحديث الودي الذي اجراه مع الرئيس السادات وعن امله في ان يعيش البلدان في سلام .

واضاف رابين وسوف نواصل الجهود لدفع عملية السلام على اساس اتفاقات كامب ديفيد لاقامة السلام بين مصر واسرائيل .

شامير في القاهرة

ومن ناحية اخرى اعرب وزير الخارجية الاسرائيلي اسحق شامير عن امله لدى وصوله الى هنا امس بان تؤدي مباحثاته في القاهرة الى تمتين علاقات السلام بين مصر واسرائيل .

كما اعرب عن سروره لوجوده في القاهرة وقال انني اتطلع الى محادثاتي مع وزير الدولة للشؤون الخارجية بطرس غالي ومع الرئيس المصري انور السادات .

وقال غالي في كلمة ترحيب مقتضبة انني سعيد لاستقبال شامير هنا ومنع الصحفيين في مطار القاهرة من توجيه اسئلة للوزير الاسرائيلي كما رفض بدوره الاجابة على اسئلتهم .

بورغ يطلب استئناف المفاوضات

هذا وقد ذكرت الصحف الاسرائيلية الصادرة صباح امس ان يوسف بورغ وزير الداخلية ورئيس الوفد الاسرائيلي في مفاوضات الحكم الذاتي طلب امس من السفير الاميركي صول لينوفيتش الالحاح على استئناف مفاوضات الحكم الذاتي فورا .

واشارت الصحف الاسرائيلية الى ان بورغ بعث رسالة الى صول لينوفيتش قال فيها ان تأجيل اجتماع الوفود على المستوى الوزاري الى موعد لاحق للقمة الثلاثية بين كارتر — السادات — بيغن بمثابة انحراف خطير عن الاتفاق الذي توصل اليه المبعوث الخاص للرئيس كارتر في الشرق الاوسط خلال زيارته الاخيرة لمصر واسرائيل .

اعدام اربعة جنود في ايران

طهران — ا ف ب — ذكرت صحيفة «كيهان» الايرانية امس انه تم اعدام اربعة جنود بتهمة الاشتراك في المؤامرة التي دبرت ضد الحكومة الايرانية والتي تم احباطها في شهر تموز الماضي وذلك في الاهواز في اقليم خوزستان .

بغداد تنفي الاتهامات المصرية حول وفاة العمال المصريين

بغداد — ا ف ب — نفى مصدر طبي مسؤول في بغداد امس المعلومات التي تفيد بان ثلاثمائة من العاملين المصريين في العراق قد لقوا مصرعهم خلال الاشهر الماضية على اثر تفشي وباء الحمى .

واضاف المصدر انه لم يظهر اي وباء في العراق هذا العام وان الاف المصريين العاملين المقيمين في البلاد يتمتعون بنفس الحقوق التي يتمتع بها العراقيون في مجال الرعاية الصحية .

وما يذكر ان الصحف المصرية كانت قد ذكرت منذ بضعة ايام ان ٣٠٠ من العاملين المصريين قد توفوا في العراق خلال الثمانية اشهر الاخيرة بسبب تفشي وباء حمى تسمى «يقف فالي» .

قلق في اسرائيل بسبب الهجرة المعاكسة

القدس — ا ف ب — عقدت اللجنة التنفيذية للوكالة اليهودية للهجرة اجتماعا طارئا في القدس لبحث الموجة المتزايدة والمثيرة للقلق من المهاجرين الاسرائيليين للخارج .

وبحث زعماء الوكالة اليهودية في الاجتماع عدة اجراءات لمكافحة الهجرة التي تعتبر كارثة حقيقية . واقترح ايلي ايال رئيس الادارة الاعلامية قطع اي علاقة مع المهاجرين والاستغناء عن خدماتهم المساندة للغة العبرية لطوائف يهود الشتات .

واحتج ايلي تابين رئيس ادارة التربية ان مثل هذا الاجراء سيترتب عليه فقدان اطفال المهاجرين الذين لا يكون لهم اي صلة باسرائيل .

وطلبت الوكالة اليهودية من مناحيم بيغن رئيس وزراء اسرائيل ان يدعو الى اجتماع طارىء للمنظمة المشتركة بين الحكومة والوكالة اليهودية لمناقشة تلك المسألة الجوهرية .

فيما تزداد حدة الازمة السياسية في ايران

بني صدر يحتكم الى الشعب في خلافه مع الدينيين المتطرفين ويهدد بانزال السلطة الى الشارع وتعبئة الجماهير

طهران — الوكالات — قرر الرئيس الايراني ابو الحسن بني صدر ان يلقي بكل ثقل الاغلبية الشعبية التي يعتقد انها موالية له في المعركة بعد ان اصبحت المناورات التخريبية التي يقوم بها خصومه تتهدد سلطته .

وبعد مرور شهر على الازمة الوزارية الحادة واذا اخذنا في الاعتبار ما يردده رئيس الدولة نفسه عن خصومه الذين لم يتورعوا عن «ضربه تحت الحزام» ناشد بني صدر الشعب الصعود الى الخط الاول متحدين وراءه ليكونوا حكما وخصما في آن واحد في مقاومتهم لما اسماه «بمجموعة الاقلية» الذين يرغبون في الاستحواذ على كل السلطة .

وبالرغم من ان رئيس الدولة وعد بالا يذكر اي اسم ولكنه سوف يحل نفسه من هذا الوعد اذا لم تتصلح امور هذه المجموعة .

الا ان الاشارة الى اكثر جناح متطرف في حزب الجمهورية الاسلامية الدينيين المتزمتين كانت واضحة بالنسبة للمراقبين .

واكد بني صدر ان هذه المجموعة تريد ان تفرض سيطرتها منتهزة فرصة الافتقار الى الضمير السياسي المزعوم بين الشعب وعدم تنظيمه ودعا مئات الالاف من الاشخاص الذين تجمعوا في ميدان الشهداء في طهران للاستماع الى خطابه للتعبئة لاحباط هذه الخطط وفرض الارادة الشرعية للشعب وخاصة في المجال الاقتصادي .

ويرى المراقبون بهذا الصدد ان بني صدر الذي يركز على اهمية الاقتصاد في الحياة اليومية للشعب حاد علنا عن خط الامام خوميني الذي لا يعتبر الاقتصاد من اعمدة المجتمع الاسلامي .

ولم يخف رئيس الدولة انه يستطيع ان يفكر بشكل مختلف عن الامام دون ان يعارضه .

واشار بني صدر ببراعة الى ان اية الله خوميني شخصيا يمنح اهتماما مطلقا للشعب وقال فليتذكر من يزعمون انهم يتبعونه انه صرح بانه ليس قائد الثورة بل ان الشعب حافي القدمين هو قائدها .

وفيما يتعلق بموقف بني صدر من مشكلة تشكيل الحكومة احرج الرئيس الايراني محمد علي رجائي رئيس الوزراء واتهم بعض الوزراء والقى عليهم مسؤولية بعض ما حدث ابان حكم الشاه وهو السبب الذي يرفض تعيينهم من اجله .

وهو اتهام خطير في المناخ السياسي الحالي في ايران سيكون من الصعب على رجائي ان يرد عليه .

وجازف بني صدر بانزال السلطة الى الشارع وتعبئة الجماهير جسديا للمرة الاولى في تاريخ الصراع الداخلي ذلك لان خصومه في طهران لم يتركوا له فرصة للاختيار .

وقرر بني صدر اذا لم يكن يستطيع الاعتماد على حزبه القوي او المناضلين المحنكين مواجهتهم باستخدام السلاح الذي اوصله الى الرئاسة «المساندة الشعبية» واذا اخذ له هذا الطريق ايضا سيكون على رئيس الدولة اما ان يستسلم او يتنحى .

هذا وقد وجه رئيس البرلمان الايراني اية الله هاشمي رافسنجاني امس نقدا عنيفا للخطاب الذي القاه امس الرئيس ابو الحسن بني صدر في طهران امام عدة الاف من الاشخاص .

واعرب اية الله رافسنجاني في مؤتمر صحفي عن استيائه الشديد من هذا الخطاب الذي وجه فيه بني صدر الاتهام لمجموعة من الاقلية بالرغبة في احتكار السلطة واضاف رئيس البرلمان الايراني ولا يخالجني ادنى شك في انه كان يشير بهذه الكلمات الى حزب الجمهورية الاسلامية .

واضاف اية الله رافسنجاني ان هذا الخطاب اضعف الاتفاق الذي كان قائما بين بني صدر وحزب الجمهورية الاسلامية ثم اختتم تصريحه مؤكدا ان عددا كبيرا من النواب اعربوا عن املهم في ان يحضر بني صدر الى البرلمان ليفسر مضمون الخطاب الذي القاه امس في ميدان الشهداء بمناسبة الذكرى الثانية لمذبحة «الجمعة السوداء» .

وتجدر الاشارة الى ان حزب الجمهورية الاسلامية الذي انشاه اية الله محمد بهيشتي يمثل الاغلبية في البرلمان .

ومن ناحية اخرى بدأ مجلس الشورى الايراني البرلمان جلسة خاصة امس لاقرار تعيين ١٤ وزيرا هم ثلثي اعضاء الحكومة الجديدة التي شكلها رئيس الوزراء المعين السيد محمد علي رجائي وسط دلالات تشير الى ان الازمة الوزارية لن تجد طريقها الى الحل بسهولة .

وطلب السيد رجائي الذي اختلف معه الرئيس ابوالحسن بني صدر حول سبعة وزراء من اعضاء البرلمان الا يوجهوا اية انتقادات للوزراء الموافق عليهم الا في جلسات خاصة تعلن على الملأ في حال التوصل الى اتفاق .

ومن المقرر ان يناقش المجلس الذي يتمتع الحزب الاسلامي المتشدد باغلبية كبيرة فيه كفاءة الوزراء الـ ١٤ قبل ان يتسلموا حقائبهم الوزارية رسميا .

كما اكد محمد علي رجائي رئيس وزراء ايران امس في طهران انه لن يجلس ابدا الى مائدة ابوالحسن بني صدر اذا هو افرغ ما في جعبته عن الوزراء الذين جرى الاتصال بهم من اجل تشكيل الحكومة .

وتحدث رجائي امام البرلمان في رده على سؤال من احد النواب نفى عن نفسه ان يكون ممثلا لمجموعة تريد الاستيلاء على السلطة .

دعوة الايرانيين الملكيين للتجمع بحزب واحد

باريس — ا ف ب — وجهت اللجنة القيادية المؤقتة للايرانيين الملكيين في بيان صدر امس في باريس نداء الى تجمع جميع الايرانيين الملكيين الذين يعيشون في ايران وفي الخارج .

وذكرت هذه اللجنة التي تضم عددا من الحركات الملكية من بينها ايران الحرة التي تراسها ابنة شقيقة الشاه السابق الاميرة ازاد .. ان الساعة دقت اليوم بالنسبة لجميع اجنحة المعارضة لكي تتجمع في اطار حزب متحد لكي نستعيد في النهاية استقلال وحرية ايران .

تبادل اطلاق النار بين الردع والكتائب

شحنة ناسفة في محطة بنزين

لان صاحبها رفض دفع «خوة»

بيروت — كونا — ذكر البوليس اللبناني امس ان خبراء المتفجرات تمكنوا من تفكيك شحنة ناسفة اكتشفت مزروعة في صندوق خشبي بالقرب من احدى محطات الخدمة في القطاع الشرقي من بيروت .

ولم يرد في النبأ المقتضب تفاصيل اخرى لكن مصادر موثوقة في الشرطة قالت ان العبوة التي تزن خمسة كيلوغرامات تم تفكيكها قبل عشرين دقيقة من موعد انفجارها امس .

واعرب مصدر مطلع في دائرة الامن اللبناني عن اعتقاده بان العبوة كانت موجهة ضد مالك محطة الغاز الذي رفض دفع خوة حماية لاحدى المجموعات المسلحة .

ولم يعط المصدر الذي رفض الافصاح عن هويته اسم هذه المجموعة الا ان المنطقة التي تقع فيها المحطة تخضع لسيطرة حزب الكتائب اليميني الذي يتزعمه بيار الجميل .

وقالت مصادر البوليس ان اكتشاف العبوة ترافق مع تبادل اطلاق نار متقطع وتبادل رصاص القنص بين جنود من قوات الردع العربية العاملة في لبنان وميليشيات حزب الكتائب في منطقة ميناء بيروت عبر ما يعرف بالخط الفاصل الذي يقسم العاصمة اللبنانية الى قطاعين شرقي مسيحي وغربي تقطنه اغلبية مسلمة .

واضافت المصادر نفسها ان تبادل اطلاق النار الذي استمر ٤٥ دقيقة لم ينجم عنه وقوع اصابات او اضرار .

طلاس : سورية ستنتصر بمعركة تحرير الاراضي المغتصبة

دمشق — كونا — قال نائب القائد العام للقوات المسلحة ووزير الدفاع العماد مصطفى طلاس هنا امس ان سورية ستتغلب على الامبريالية العالمية وربيبتها اسرائيل وان نجاح سورية سيتركز على تحرير الارض واستعادة كل ما اغتصبه العدو بالقوة وذلك بدعم الاتحاد السوفياتي والتصميم والعزم والايمان .

واكد ذلك في كلمة القاها العماد طلاس في حفل تخريج دورة جديدة من ضباط الاكاديمية العسكرية العليا في العاصمة السورية .

واكد العماد طلاس بالدور التآمري الذي تقوم به الولايات المتحدة الاميركية لتمزيق الوطن العربي وتفتيت الشعب العربي الواحد والقضاء على الحضارة العربية .

وقال العماد طلاس ان سورية لن تخضع لمشيئة الاعداء مهما حاولوا ان ينسجوا حولها من مكائد وانها استطاعت ضرب ركائزهم في الداخل التي قال انها تتمثل في تنظيم الاخوان والمسلمين .

واكد انه ليس هناك من قوة تستطيع ان تقف في وجه مسيرة سورية نحو بناء قوتها الذاتية وتحقيق اهداف الامة العربية بالتحرير والنصر .

وطلب العماد طلاس في ختام كلمته من الخريجين الاستمرار بالتزود بالعلم والمعرفة والارتفاع الى مستوى القدرة القتالية لتحقيق اهداف الامة العربية وتحرير الارض المغتصبة .

نعي

عائلة محمود صبيح مرار واقرباؤه وانسباؤه ينعون بمزيد الحزن والاسى وفاة فقيدهم المرحوم

الحاج محمود صبيح مرار

الذي وافاه الأجل في قرية عقربة بفلسطين

تقبل التعازي بمنزل ولده عائد في الفروانية خلف نادي الضباط من قريبا بقاعة القدس لمدة ٣ ايام .

انا لله وانا اليه راجعون

اجتماع مغلق

(تتمة المنشور على ص ١)

الخويلدي الحميدي وامينا الاتصال والخارجية .

وقالت الوكالة انه حضر الاجتماع عن الجانب السوري الدكتور عبد الرؤوف الكسم رئيس الوزراء والسادة عبد الحليم خدام نائب رئيس الوزراء ووزير الخارجية وعبد القادر قدور نائب رئيس الوزراء للشؤون الاقتصادية واحمد اسكندر احمد وزير الاعلام وفائز اسماعيل عضو اللجنة المركزية للجبهة الوطنية التقدمية واسماعيل القاضي عضو اللجنة المركزية للجبهة الوطنية التقدمية وعبد الكريم عدى وزير شؤون رئاسة الجمهورية .

هذا واجمعت الصحف السورية امس على ان الوحدة بين ليبيا وسورية هي السبيل الوحيد للتصدي للعدوان الصهيوني وتحرير فلسطين والاراضي العربية التي تحتلها اسرائيل .

وقالت صحيفة « البعث » الناطقة بلسان الحزب الحاكم في دمشق انه يتعين على الدول العربية « ان تتحد وتستخدم الاسلحة التي في حوزتها للضغط على الرأي العام العالمي حتى يعترف بالحقوق العربية المشروعة » .

واكدت صحيفة « تشرين » ان الوحدة السورية الليبية ستمكن العرب من الانتقال من الدفاع الى الهجوم وتصفية مصالح الامبريالية والصهيونية والقوى الرجعية داخل العالم العربي .

اما صحيفة « الثورة » فقد حذرت اعداء الوحدة وبخاصة الانفصاليين الذين يتشدقون بالدعوة الى الوحدة وقالت ان هؤلاء هم اسوأ اعداء الوحدة .

وكتب مراسل وكالة الصحافة الفرنسية تقريرا عن مباحثات الوحدة فقال يبدو ان الوحدة المقترحة تجعل الاولوية لهدف عسكري يتمثل في دعم سورية المنعزلة في مواجهة القوة العسكرية الاسرائيلية .

وقد اكد قائد الثورة الليبي معمر القذافي والرئيس السوري حافظ الاسد خلال المباحثات التي اجرياها في طرابلس ان الوحدة بين البلدين تهدف الى الانتصار .. على اعداء الامة العربية .. وقال العقيد القذافي ان العرب يمكنهم ان يهزموا الولايات المتحدة واسرائيل .

وعلى ذلك فان المشروع المنبثق عن المبادرة الليبية الذي قبله الرئيس الاسد دون تحفظ يهدف في جوهره الى حماية سورية ضد عدوان اسرائيلي محتمل والى تعزيز معسكر المقاومة والصمود . في الوقت الذي تشرع فيه بعض الدول العربية في تقديم تسهيلات عسكرية .. للولايات المتحدة ..

ويرى المراقبون انه ليس من قبيل الصدف ان تبادر وكالة تاس السوفياتية الى نشر الاقتراح الليبي ورد الفعل السوري بسرعة فائقة وقد اشارت الصحف اللبنانية الى مقال لصحيفة « ازفستيا » السوفياتية ، اعربت فيه عن القلق الذي يشعر به الاتحاد السوفياتي تجاه هجوم تقوم به اسرائيل قريبا ضد الجنوب اللبناني بهدف توسيع ودعم الدول العازلة التي يتزعمها المنشق سعد حداد .

وفي مواجهة التهديد العسكري الاسرائيلي المحتمل فان سورية التي تعاني من العزلة منذ ان وقعت مصر سلاما منفردا مع اسرائيل ومنذ ان ساءت علاقات دمشق من جديد مع بغداد .. وعمان تلتمس السند المادي والعمق الاستراتيجي في الطاقات الليبية .

اما ليبيا التي كانت تعرض بصفة دائمة مساعداتها العسكرية على سورية ولبنان في مواجهة اسرائيل فقد وجدت في دمشق وسيلة لتجسيد مشروعاتها ولتأخذ مكانها في الخط الاول .

وقد حظي المشروع على الفور بتأييد منظمة التحرير الفلسطينية واليمن الجنوبية وهما حليفان لسورية والجماهيرية الليبية داخل جبهة الصمود العربية اما الجزائر .. وهي عضو في الجبهة فلم تعلق بعد على المشروع بصورة رسمية ومن بين الدول العربية الاخرى لم يصدر رد فعل الا في الكويت ودولة الامارات العربية المتحدة اللتين اعربتا عن موافقتهما على المشروع اما الدول العربية الاخرى فقد قررت التزام الصمت المشوب بالحذر .

والحقيقة ان كافة جوانب المشروع لا تزال خافية رغم ان الوحدة الاندماجية قد تعلن بين البلدين على حد قول صحيفة السفير في ٢٨ سبتمبر الحالي في الذكرى العاشرة لوفاة عبد الناصر .

والامر الوحيد المؤكد هو ان التعاون بين البلدين قد يبدأ بالمساعدة الليبية لسورية لشراء الاسلحة السوفياتية لدعم قوتها العسكرية .. وهذه طريقة عملية لبدء هذه الوحدة النضالية .

صاحب السمو

(تتمة المنشور على ص ١)

نيودلهي تكريما للرئيس روى .

وقال صاحب السمو امير البلاد ان الاجتماع مع المسؤولين الهنود فرصة طيبة لتوثيق العلاقات بيننا على المستويين الحكومي والشعبي ويوفر المجال لدراسة القضايا الثنائية والاقليمية والدولية ذات الاهتمام المشترك .

واضاف سموه ان هذه المحادثات تمهد السبيل لمستقبل اكثر استقرارا وتزيد من مجالات التعاون وامكانات السلام والرخاء للبشرية جمعاء .

وقد القى صاحب السمو امير البلاد كلمة لدى وصوله نيودلهي اعرب فيها عن سعادته لزيارة الهند وقال «يسعدني ان اقوم بهذه الزيارة لدولة الهند الصديقة تلبية لدعوة من سعادة الرئيس نيلام سانجيفا روي رئيس جمهورية الهند » .

واضاف سموه وتعطيني هذه الزيارة الفرصة لاعبر عن مشاعر الود والمحبة التي تربط بلدينا الهند والكويت .

وقال سموه انه منذ زمن بعيد وصل الكويتيون الى الموانىء الهندية وكذلك فان الهنود يعيشون في الكويت . وفي الحقيقة فان منطقتي الخليج والمحيط الهندي شهدتا اشكالا من تبادل التعاون والثقافة والاخوة .

واشار سموه الى ان الهند هي «مهد حضارة اصيلة ازدهرت منذ الاف السنوات وقال ان هذه البلاد تضم اثارا رائعة للحضارة الاسلامية تفخر بها البشرية كلها .

وكان سمو الامير قد غادر مطار روالبندي امس حيث كان في وداعه الرئيس الباكستاني وكبار رجالات الدولة .

هذا وقد اعربت الكويت وباكستان عن ارتياحهما للتطور المطرد في علاقات التعاون بينهما في مختلف المجالات واتفقتا على تنمية حجم الاستثمار بما يخدم مصالح البلدين .

واكد الجانبان في ختام زيارة صاحب السمو الامير لباكستان على قناعتهما بان المحافظة على الامن والاستقرار في منطقة الخليج هي مسؤولية دولها وحدها دون اي تدخل اجنبي .

واكدا على ضرورة جعل المحيط الهندي منطقة السلام .

وادان الجانبان الممارسات الاسرائيلية غير القانونية واللاانسانية داخل الاراضي المحتلة والاعتداءات الاسرائيلية المتكررة ضد لبنان . (نص البيان المشترك ص — ٣)

معارك عنيفة

(تتمة المنشور على ص ١)

وقال ان القوات العراقية المسلحة قد اضطرت الى التصدي لاعتداءات القوات الفارسية اكثر من مرة مرغمة اياها على التقهقر بعد ان تكبدت في كل مرة خسائر جسيمة .

هذا وزعم راديو طهران مساء امس ان المقاتلات « ف ١٤ » للقوات الجوية الايرانية قد اسقطت طائرة ميغ عراقية ثانية .

واوضح الراديو ان الطائرة العراقية التي انتهكت المجال الجوي الايراني قد تحطمت في الاراضي الايرانية بالقرب من نصراباد عربي ايران .

واضاف بيان السلطات الايرانية ان طياري الطائرة العراقية وهي ثاني طائرة يتم اسقاطها خلال ٤٨ ساعة كما ادعى راديو طهران قد لقيا مصرعهما .

وزارة التربية تعد

(تتمة المنشور على ص ١)

رابعا : المتوسطة

الاثنين ٨٠/١٠/٦ — مدرسو ومدرسات العلوم الجدد .

الاثنين ٨٠/١٠/١٣ — مدرسو ومدرسات العلوم الجدد .

الاثنين ٨٠/١٠/٢٠ — مدرسو ومدرسات العلوم الجدد .

الاثنين ٨٠/١٢/٢٢ — مدرسو ومدرسات العلوم الجدد .

الاثنين ٨١/٤/٦ مدرسو ومدرسات العلوم الجدد .

الاحد ٨٠/٩/٢٨ — المدرسون والمدرسات الاوائل المشرفون والمشرفات الرسميون .

الاحد ٨٠/١٠/٥ — المدرسون والمدرسات الاوائل المشرفون والمشرفات الرسميون .

خامسا : المرحلة الثانوية

المدرسون والمدرسات الجدد

السبت ٨٠/٩/١٣ — ٨٫٣٠ — ١١٫٣٠ صباحا .

الاحد ٨٠/٩/١٤ — ٨٫٣٠ — ١١٫٣٠ صباحا .

الاثنين ٨٠/٩/١٥ — ٨٫٣٠ — ١١٫٣٠ صباحا .

الثلاثاء ٨٠/٩/١٦ — ٨٫٣٠ — ١١٫٣٠ صباحا .

الاربعاء ٨٠/٩/١٧ — ٨٫٣٠ — ١١٫٣٠ صباحا .

صدور البيان المشترك

(تتمة المنشور ص ٣)

الفيوم على تلطيف درجة حرارة الجو . وفي رحلة العودة من منتجع موري ودع المواطنون الباكستانيون سمو الامير بمثل ما استقبلوه به من حفاوة وتكريم .

وبعد ذلك استقل سمو الامير طائرة هيليوكبتر برفقة الرئيس الباكستاني وتوجها الى محل اقامة سموه في قصر ضيافة الحكومة بمدينه روالبندي .

وبعد نصف ساعة توجه صاحب السمو والرئيس الباكستاني الى مطار العاصمة الباكستانية حيث كانت في انتظار سمو الامير طائرة خاصة لنقله الى الهند لبدء المرحلة الثانية من جولته الاسيوية .

فرنجية : صباح الاحمد

(تتمة المنشور على ص ١)

وانحى السيد فرنجية باللائمة على الرئيس الياس سركيس الذي حمله مسؤولية التقاعس وقال ان الشخص الذي يمكن توجيه اللوم اليه على هذه الخسارة هو شخص واحد .. انه رئيس الجمهورية .

وذهب الرئيس السابق الى حد التشديد على القول انه لا مخرج من الورطة الحالية طالما كان سركيس على رأس الدولة .

وقال ولن يتاتى الحل الا باستقالة سركيس .

وقال الرئيس فرنجية معقبا على رد السيد بطرس ان الكويت بشكل عام والشيخ صباح على وجه الخصوص هم من اقرب المقربين للبنان .

وقال كميل شمعون ردا على سؤال يتعلق بتصريح وزير خارجية لبنان فؤاد بطرس جوابا على تصريح الشيخ صباح الاحمد : اريد ان اضيف على تصريح الوزير بطرس ان الدول العربية لم تكتف بعدم القيام باي عمل لمصلحة لبنان ، انما قام بعضها بالتخريب باستثناء الاردن والسعودية ، حيث نجد ان كل دولة عربية ادت قسطها بالتخريب عن طريق التدخل المباشر او عن طريق القتال فيما بينها على ارض لبنان .

هذا وقالت مصادر دبلوماسية عربية امس ان الرئيس اللبناني الياس سركيس يبارك على الاغلب تصريحات وخطوات لوزير خارجيته فؤاد بطرس يمكن ان تؤدي الى توتر علني في علاقات لبنان مع منظمة التحرير الفلسطينية والدول العربية الاخرى .

وقالت المصادر انها لا تستطيع ان تتصور ان يسير السيد بطرس المقرب جدا من الرئيس سركيس في هذا الدرب دون ان يكون قد حظي بتأييد من الرئيس اللبناني .

واضافت المصادر ان اقوال السيد بطرس وتصريحاته في اليومين الاخيرين بشكل خاص لا بد ان تكون كذلك مصدر ترحيب وارتياح من حزب الكتائب اكبر القوى اليمينية في هذا البلد الممزق .

وكان السيد بطرس قد انتقد منظمة التحرير يوم الاحد الماضي لطلبها عقد اجتماع طارىء لمجلس الدفاع العربي المشترك لبحث الوضع في الجنوب اللبناني في ضوء الهجمات الاسرائيلية الاخيرة .

وبعث الوزير اللبناني بمذكرة الى مقر الجامعة العربية في تونس يقول فيها انه ليس من حق منظمة التحرير توجيه مثل هذه الدعوة .

وفي اليوم التالي وجه السيد بطرس انتقادا الى نائب رئيس الوزراء ووزير الخارجية الكويتي الشيخ صباح الاحمد الجابر الصباح للومه السلطات اللبنانية على عدم جديتها في تسوية الازمة اللبنانية .

وقالت المصادر الدبلوماسية العربية ان السيد بطرس استشار على الارجح الرئيس سركيس في اقواله واعماله هذه ولكنه قطعا لم يسأل رئيس الحكومة الدكتور سليم الحص رأيه .

وقالت انها تستطيع ان تجزم بان الدكتور الحص الذي يحاول الحفاظ على علاقة ود مع المقاومة الفلسطينية والدول العربية لا يمكن ان يوافق على اعمال كهذه وهو حتما غاضب عليها .

وقالت المصادر انها لا تعرف سببا محددا يمكن ان يدفع السيد بطرس في مثل هذا الطريق في الوقت الحاضر لا سيما وان منظمة التحرير الفلسطينية طلبت عقد اجتماعات عربية حول لبنان غير هذه المرة في السابق .

واضافت ان عدة دول عربية وخاصة سورية سبق لها الاخرى ان انتقدت ما تعتبره تهاونا من حكومة الرئيس سركيس في معالجة الازمة المستمرة .

كلمة الرأي العام

(تتمة المنشور على ص ١)

ومن الطبيعي أن يتساءل المرء هنا ، وفي سذاجة كاملة ، عما يمكن أن يكون عليه رد الفعل السوفياتي وهو يرى الولايات المتحدة تقوم « بدفع قوات فعالة باتجاه تلك المنطقة » التي هي وراء حدوده ، وفي «الفناء الخلفي » له ؟

أوليس يعني ذلك ، مباشرة ، أنّ « دفع هذه القوات الفعالة » من قبل الولايات المتحدة ، الى هذه المنطقة ، استجرار الاتحاد السوفياتي الى التربص ، في أدنى الاحوال ، والقيام بما يمكن ان يسميه « حماية » فنائه الخلفي ؟!

وهكذا يتضح أنّ هذا الاهتمام الاميركي « بحماية » هذه المنطقة يشكل مفتاح الخطر عليها ، ويجعل منها ساحة حتمية لأية حرب ، أو اندلاع نيران .

إلا أنّ السيد سوندرز يشير ، في نقطة لا يوليها الكثير من الاهمية ، على رغم أهميتها ، حين يقول :

« وعلى صعيد آخر فانّ حكومات دول الخليج تشدد ، وبصورة ثابتة ، على أنّ غياب سلام عربي — اسرائيلي يشكل تهديدا اساسياً لامن واستقرار منطقة الخليج . فهي (دول الخليج) تعتبر أنّ النزاع العربي — الاسرائيلي يتيح فرصة رئيسية لنفوذ سوفياتي معزز في المنطقة ، كما أنه أداة بيد الثوريين ، وكذلك ممن سينشرون النفوذ السياسي الراديكالي . وعلى أنه (النزاع العربي — الاسرائيلي) يشكل العقبة الاساسية بوجه العلاقة الثابتة مع الولايات المتحدة ، وهي العلاقة التي تدعو اليها مصالحها القومية ... » .

وهذه نقطة اخرى تدخل في اطار السعي الاميركي للابقاء على الوجود السوفياتي في المنطقة ، وابتزاز الخطر الناجم عن هذا الوجود . كما أنّ هذه الاشارة تدلّ على أنّ الولايات المتحدة لم تقم أي اعتبار لهذا الالحاح من الدول الخليجية حول استمرار العدوان الاسرائيلي . بل أنها ، على العكس ، عملت ضده دون هوادة ، وسلحت اسرائيل بكل ما تملك من أسلحة ودعم ومال .

وهو ، بلسانه ، قال أنّ هذا الصراع ، كما تصفه الدول الخليجية العربية ، « يشكل تهديدا اساسيا لامن واستقرار منطقة الخليج » .

غير أنّ واشنطن لم تحاول ، يوما ، العناية في أمر هذا التهديد — وهو تهديد جدي وحقيقي ويستثير جملة المخاوف التي طرحتها الدول الخليجية ، كما اشار سوندرز في تقريره ، أو كما نعرف نحن جيدا .

ويبدو العكس صحيحا . فواشنطن ، لحماية مصالحها فقط ، وضمن منظارها فقط ، اعتبرت ، دائما ، أنّ اسرائيل هي ركيزتها القوية في نظام الامن الستراتيجي الذي اقامته في هذه المنطقة . ولذلك لم تلتفت الى التهديد ، الذي يطال الدول العربية الخليجية ، وهي دائرة مصالحها . فهذه الدول ... عربية وتكفي هويتها ، هذه ، لكي تكون محل عدوانية أميركا ورغبتها في سحق الآخرين ونهبهم ...

تعاز

فنيو الأسنان بمركز طب الأسنان يتقدمون بخالص العزاء من زميلهم السيد شمشون سركيس بوفاة المرحوم والده

للفقيد الرحمة ولآله الصبر والسلوان

" انا لله وانا اليه راجعون "

أسرة مدرسة فيلكا بنات

تتقدم بأحر التعازي القلبية من الزميلة

سعاد كامل عبدالرحيم

المدرسة في مدرسة فيلكا الثانوية بنات

لوفاة المغفور له **والدها**

تغمد الله الفقيد بواسع رحمته وأسكنه فسيح جناته

" إنا لله وانا اليه راجعون "

هكذا من الأصل

هكذا من الأصل

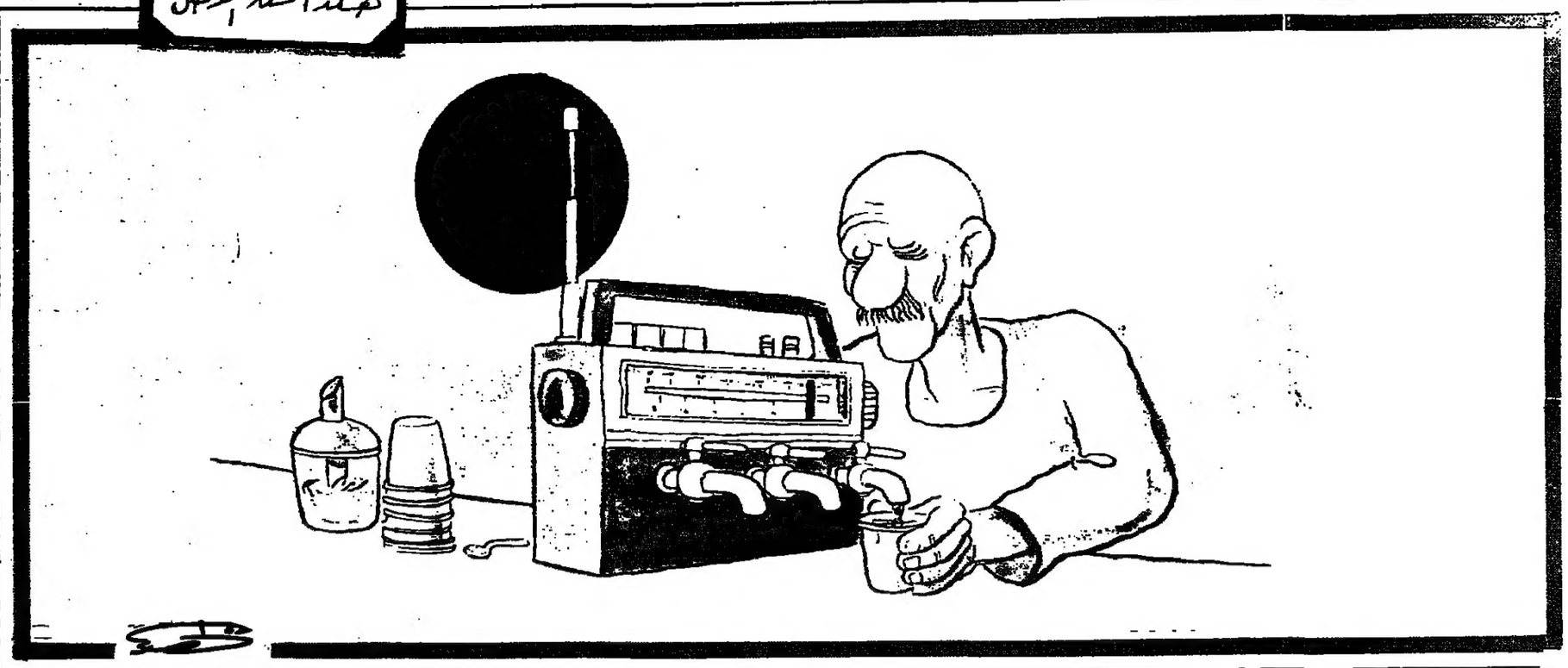

اسرائيل تضخ من مياه النيل

القاهرة — كونا — عارضت ثلاث شخصيات مصرية في حديث صحفي نشر امس مد مياه النيل الى صحراء النقب بفلسطين المحتلة .

ونسبت صحيفة الشعب القاهرية الناطقة بلسان حزب العمل الاشتراكي الى رئيس قسم العلوم السياسية بكلية الاقتصاد والعلوم السياسية بجامعة القاهرة الدكتور حامد ربيع قوله انه ليس من حق مصر نقل مياه واذي النيل حتى في نطاق حدودها الى خارج حوض النيل ... بل حتى ولو كان ذلك بتصنيع مياهه وبيعها في السوق العالمية .

وقالت الدكتورة نعمات احمد فؤاد في مقال نشرته الصحيفة المذكورة لن تحصل اسرائيل على قطرة واحدة من ماء النيل .

واضافت تقول ان المستوطنات الحالية لاسرائيل شنت علينا ثلاث حروب في ربع قرن تعاني الى هذه اللحظة منها وتساءلت اي منطق يريد ان يضيف اليها مستوطنات جديدة اي ملايين جديدة من اليهود ومحاربين جددا يحاربون المصريين والفلسطينيين والعرب جميعا .

واشارت الى ان نهر النيل ملك لتسع دول هي التي تكون حوض النيل فكيف نتصرف فيه خارج نطاق هذه الدول وبقرار انفرادي دون موافقتها .

اما الدكتور محمد عصفور فقال ان عرض الرئيس المصري انور السادات على رئيس وزراء اسرائيل مناحيم بيغن حصة من مياه النيل لري صحراء النقب عرض يتجاوز اختصاصاته بل اختصاصات المؤسسات الدستورية مجتمعة .

واضافت ان نهر النيل ملك شعب مصر منذ ان وجد في الماضي والحاضر والمستقبل ولا يستطيع جيل من الاجيال ان يتصرف فيه .

عرفات يجتمع مع زعيم حزبي بريطاني

لندن — كونا — من المقرر ان يجتمع زعيم الحزب الليبرالي البريطاني ديفيد ستيل مع رئيس منظمة التحرير الفلسطينية السيد ياسر عرفات في بيروت خلال جولة لتقصي الحقائق سيقوم بها ستيل في الشرق الاوسط في وقت لاحق هذا الشهر .

وقال مسؤولون في الحزب ان جولة ستيل ووفد مرافق له من الحزب ستشمل الى جانب لبنان مصر والاردن واسرائيل .

واشارت مصادر سياسية هنا الى موقف الحزب الليبرالي ازاء ازمة الشرق الاوسط يتركز على اساس انه لا يمكن تحقيق سلام في المنطقة دون مشاركة منظمة التحرير .

الباكستان تحتج على مهاجمة سفارتها بالهند

اسلام اباد — كونا — قالت مصادر وزارة الخارجية هنا امس ان حكومة باكستان احتجت بشدة لدى الحكومة الهندية على هجوم مجموعة من الاشخاص الهنود على السفارة الباكستانية في نيودلهي امس الاول . وقد استدعى القائم بالاعمال بالسفارة الهندية امس الى وزارة الخارجية حيث سلم مذكرة الاحتجاج .

وطبقا لما ذكرته مصادر وزارة الخارجية الباكستانية فان حوالي ١٥٠ شخصا هنديا هاجموا السفارة الباكستانية في نيودلهي اول امس والحقوا بمبنى السفارة اضرارا مادية كبيرة .

قدومي يدعو لتوثيق الروابط بالدول الاشتراكية

برلين الشرقية — كونا — دعا رئيس الدائرة السياسية لمنظمة التحرير الفلسطينية السيد فاروق قدومي في حديث صحفي نشر هنا امس الى توثيق الروابط مع الدول الاشتراكية .

ونسبت صحيفة «نيوز دويتشلاند» الى السيد قدومي قوله ان تعميق التحالف الاستراتيجي بين منظمة التحرير الفلسطينية والدول الاشتراكية يوفر افضل دعم للمنظمة في معركتها من اجل حق تقرير المصير للشعب الفلسطيني .

وقالت الصحيفة ان السيد قدومي الذي اجرى محادثات مع وزير خارجية المانيا الشرقية اوسكار فيشر خلال زيارته لبرلين الشرقية قد وقع اتفاقيات ثنائية بشأن التعاون الثقافي والعلمي بين المنظمة والمانيا الشرقية .

مصر : خريجو الجامعات يتحولون لبيع الخضر والدواجن ! مهندس يبيع الفول والفلافل ويشوي السمك ... واصحاب الدراسات العليا يعملون سائقين على الجرارات ..

بدأت في مصر الان مرحلة جديدة ... مرحلة يطلقون عليها زيفا مرحلة تحرر الشباب من العمل الروتيني ، وهي بالتأكيد مرحلة التدهور الاقتصادي الناجم عن الانفتاح الاقتصادي ، حيث بدأ منذ سنوات تعيين الخريجين في غير مجال تخصصهم العلمي .

وفي هذا العام ساءت الاحوال اكثر مما كان متوقعا ، وهي المرحلة الحالية مرحلة عمل خريجي الجامعات المصرية الى باعة متجولين او الى البيع في الاكشاك العامة لبيع الطعمية — الفلافل . والفول والسمك ، تماما كالاميين الذين لم يعرفوا في حياتهم الدراسة والسهر ، وقد بدأت المحافظات المصرية باقناع الشباب على مثل هذا العمل لكسب قوتهم اليومي .

وبدأ حوالي ٢٠٠ شاب من خريجي الجامعات على العمل كبائعين في اكشاك الخضر والفواكه بمحافظة الاسماعيلية .

وفيما يلي ملخص للتحقيق المصور الذي نشرته صحيفة «الاهرام» المصرية في عددها الصادر اول امس . حول هذا العمل الجديد .

يقول عبدالمنعم عمارة محافظ الاسماعلية ان تجربة تشغيل خريجي كليات الهندسة والزراعه والتجاره بدأت من الايمان العميق بقدرة الشباب على العطاء ..

لكنه ما زال ينتظر من يمد له يد العون للعمل والحركة ولقد بدأت هذه الفكرة بتشغيلهم في عملية تسويق الخضر والفاكهة ومنتجات الالبان في اكشاك منتشرة بكافة انحاء المدينة . ويضيف محافظ الاسماعلية . وترغيبا في هذا العمل فان هذه الاكشاك سوف تملك في المستقبل الى هؤلاء الشباب ليستطيعوا تنميتها والمحافظة عليها لشعورهم بملكيتها ، كما سيتم توظيف عدد من خريجي الجامعات في اعمال اخرى كالعمل سائقين على الجرارات وفي المجازر الالية وزراعة الاشجار وتجيل الاراضي وقد تم خلال هذا الشهر الحاق ٢٠٠ خريج بهذه الاعمال .

ويقول المهندس علواني عبدالسلام مدير عام التموين ان هذه التجربة ناجحة فقد بلغت مبيعات كشك الفول والطعمية يوميا ما بين ١٢٠٠ جنيه الى ١٥٠٠ جنيه ، ومبيعات كشك الاسماك ما بين ١٤٠٠ جنيه الى ١٧٠٠ جنيه حسب كل منطقة .

اما رأي الشباب اصحاب الشهادات في هذا العمل فيقول صفوت نعيم بكالوريوس زراعه ويعمل في شوي وتحضير السمك عندما بدأ المشروع كنت فخورا بانني اول من تقدم بطلب للعمل . لقد ابتعد الكثير من الزملاء عن عملية الشوي وتحضير السمك لصعوبتها وتطلبها الاقتراب من النار فترة طويلة ففضلت ان اخوض هذا العمل وان الاجر الذي اتقاضاه يفوق اي عمل حكومي حتى لو مكثت فيه اكثر من عشر سنوات .

اما جمال السيد الحاصل على بكالوريوس هندسة ويعمل بتعبئة الفول والطعمية ، ليس هناك عيب من ان يقوم المهندس بالبيع والشراء والتعامل مع الجماهير .

اما عبده علي بكالوريوس تجارة ويعمل بتحضير الطعمية وبيع الفول فيقول : ان الجماهير تنظر الينا باحترام لشعورهم باننا قادمون لخدمتهم وليس لاستغلالهم .

اما مصطفى ابو زيد بكالوريوس تجارة فيقول : ان عملي هنا يؤمن لي دخلا يزيد عن ٧٥ جنيه بل ان بعض الزملاء تصل دخولهم الى ٩٠ جنيه واكثر .

واخيرا ... هل هناك حالة يمكن ان تصل بالشباب المصري المتعلم الى اسوأ من هذه الحالة ؟!

بورقيبة يجتمع بالقليبي ومساعديه

تونس — كونا — ذكرت وكالة الانباء التونسية ان الرئيس الحبيب بورقيبة عقد اجتماعا هنا امس مع ثلاثة مسؤولين كبار من جامعة الدول العربية وبحث معهم انشطة الجامعة منذ انتقال مقرها من القاهرة الى تونس العاصمة .

واضافت ان المسؤولين هم امين الجامعة السيد الشاذلي القليبي ومساعده للشؤون الاقتصادية الدكتور عبدالمحسن زلزلة والامين العام المساعد السيد اسعد الاسعد .

ولم تعط اية تفصيلات عما جرى بحثه مكتفية بالاشارة الى ان الرئيس بورقيبة اكد بالغ اهتمامه بدعم هذه المؤسسة القومية بكل السبل .

طه ياسين يزور بلغاريا ورومانيا

بغداد — كونا — اعلن هنا امس ان نائب رئيس الوزراء العراقي السيد طه ياسين رمضان سيقوم بزيارة رسمية لكل من بلغاريا ورومانيا في وقت لاحق من سبتمبر الحالي لاجراء مباحثات مع المسؤولين في البلدين الاشتراكيين .

وقالت وكالة الانباء العراقية ان السيد رمضان سيبحث مع المسؤولين البلغاريين في استكمال الجوانب الاساسية للمباحثات التي جرت بين الرئيس صدام حسين والرئيس البلغاري تيودور جيفكوف خلال زيارته الاخيرة للعراق وسبل تنفيذ الاتفاقيات التي تم التوقيع عليها خلالها .

مؤتمر اسلامي في الاتحاد السوفياتي

موسكو — كونا — ذكرت وكالة تاس السوفياتية الرسمية ان مؤتمرا لمسلمي الاتحاد السوفياتي قد افتتح امس في طشقند ضمن احتفالات المسلمين بحلول القرن الـ ١٥ الهجري .

واشارت الى ان وفودا اسلامية من سوريا وافغانستان واليمن الشمالي وتركيا وتوغو وغانا والسنغال واوغندا والسودان واثيوبيا وسريلانكا قد وصلت الى طشقند للمشاركة في المؤتمر . وسيستمر المؤتمر مدة اربعة ايام .

حلف وارسو يبدأ مناوراته بالمانيا الشرقية

برلين الشرقية — ا ف ب — ذكرت وكالة انباء المانيا الشرقية ان مناورات قوات حلف وارسو التي اطلق عليها اسم دفعة السلاكرر رفقة السلاح بدأت امس الثلاثاء في جنوب شرقي المانيا الديمقراطية في حضور ايريك هونيكر رئيس الدولة ورئيس الحزب الشيوعي في المانيا الشرقية ويشترك في هذه المناورات رفقة السلاح حوالي ٤٠٠٠٠ جندي يمثلون الدول الاعضاء في هذا الحلف الاشتراكي ما عدا رومانيا التي لا تمثل الا على مستوى قيادات الاركان ..

رائدان سوفياتيان يقضيان في الفضاء شهرا سادسا

موسكو — كونا — بدأ رائدا فضاء سوفياتيان شهرا سادسا من تحليق فضائي يستهدف اجراء تجارب علمية .

وقالت وكالة انباء تاس الرسمية ان الرائدين ليونيد بوبوف وفاليري ريومين نفذا خلال الشهور الخمسة الماضية عدة ابحاث تضمنت مراقبة سطح الارض والتقاط صور له وملاحظات فلكية فيزيائية وتجارب على مواد فضائية اضافة الى فحوص طبية بيولوجية .

واضافت ان الرائدين قاما بمراقبة بصرية وتصوير للمنطقة الجنوبية الغربية من الاراضي السوفياتية وزاولا تمارين رياضية كما اجريا مقابلة تلفزيونية .

واشارت الى ان الرائدين يتمتعان بصحة جيدة وانهما يؤديان اعمالهما بشكل طبيعي ومرض .

الرئيس البولندي الجديد يزور مناطق الاضطرابات والعمال يقررون الخروج من الحزب الشيوعي

وارسو — رويتر — شن زعماء بولندا الشيوعيون حملة في محاولة لاقناع العمال بان الاضطرابات تضر بالصالح القومي متأثرين في ذلك بالتأثير الذي احدثته الاضرابات الجديدة في اقتصاد بولندا المتداعي .

فقد توجه السيد ستانسلاف كانيا الرئيس الجديد للحزب الى ساحل بحر البلطيق اول امس لابداء الشعور الودي للعمال المناضلين وتفقد احد احواض بناء السفن الذي لعب الدور الرئيسي في موجة الاضرابات الكبيرة في الشهر الماضي .

وهذه هي اول رحلة للسيد كانيا خارج وارسو منذ حل محل السيد ادوارد جيريك كرئيس للحزب في تعديل حدث في نهاية الاسبوع .

ومن جهة اخرى قالت صحيفة اتحاد العمال جلوس براسي ان زعماء عمال الموانىء ورجال البحر في بولندا قرروا الخروج رسميا من المجلس المركزي الذي يسيطر عليه الحزب الشيوعي وتكوين اتحاد مستقل له نظامه الخاص .

وكان حق انشاء اتحادات عمال خارج سيطرة الحزب الشيوعي من اهم التنازلات التي كسبها العمال البولنديون خلال صيف من الاضطرابات العمالية التي ادت الى استبدال زعيم الحزب الشيوعي السيد ادوارد جيريك واحتلال السيد ستانسيلاف كانيا زعامة الحزب .

وقالت الصحيفة ان قرار الخروج من المجلس المركزي لاتحادات العمال اتخذ امس من جانب زعماء العمال في ميناء جيدنيا على بحر البلطيق وسوف يجري عليه اقتراع في المؤتمر القومي لعمال الموانىء ورجال البحر يوم الثلاثاء المقبل .

المنظمات اليهودية الاميركية تضغط على كارتر للاعتراف بالقدس عاصمة لاسرائيل

واشنطن — كونا — وجه زعماء اليهود في الولايات المتحدة تحذيرا الى الرئيس الاميركي جيمي كارتر الذي يسعى الى كسب تأييدهم له في انتخابات الرئاسة المقبلة بانهم لن يتساهلوا ازاء امن اسرائيل او في وضع مدينة القدس كعاصمة للكيان الصهيوني .

وقال رئيس مؤتمر زعماء المنظمات اليهودية الرئيسية في الولايات المتحدة هوارد سكوادرون في اعقاب اجتماع مع الرئيس كارتر ومندوبه الى الشرق الاوسط صول لينوفيتش ان الطائفة لم تتلق التأكيدات النهائية التي تسعى اليها بصدد امن اسرائيل والقدس .

ويضم مؤتمر الرؤساء زعماء ٣٤ منظمة يهودية رئيسية ويلعب دورا هاما في توجيه حوالي ثلاثة ملايين ناخب يهودي في الولايات المتحدة .

وقال سكوادرون ان منظمته تركز على الحصول على اعتراف اميركي بالقدس عاصمة لاسرائيل مع ضمان حرية الوصول الى الاماكن المقدسة فيها .

وقال سكوادرون ان لينوفيتش عاد من جولته في الشرق الاوسط في الاسبوع الماضي راضيا عن المناقشات البناءة التي اجراها مع رئيس الوزراء الاسرائيلي مناحيم بيغن والرئيس المصري انور السادات .

واشار الى ان يهود الولايات المتحدة سيشعرون بخيبة امل اذا لم تستأنف مفاوضات الحكم الذاتي قبل الانتخابات الاميركية في نوفمبر المقبل .

وتضغط اسرائيل لاستئناف المفاوضات التي علقتها مصر في مطلع الشهر الماضي فورا . غير ان القاهرة اصرت على عدم استئنافها قبل ان تعقد قمة ثلاثية على غرار قمة كمب دايفيد .

واعرب سكوادرون عن اعتقاده بان الرئيس كارتر حتى لو فشل في انتخابات الرئاسة يستطيع ان يشترك بصورة مفيدة في قمة مصرية اميركية — اسرائيلية في نوفمبر المقبل .

مؤتمر الامن الاوروبي يبحث تحديد الوفاق بين الشرق والغرب بحضور اميركا وكندا

مدريد — كونا — بدأ مؤتمر الامن والتعاون الاوروبي الثالث اجتماعاته هنا امس بحضور ممثلين عن جميع الدول الاوروبية باستثناء البانيا كما تحضره الولايات المتحدة وكندا .

وتجتمع هذه الدول الخمس والثلاثون وقد عقدت العزم على مواصلة دفع عملية الوفاق بين الشرق والغرب التي تمت المصادقة عليها رسميا اثناء المؤتمر الاول للامن الاوروبي الذي عقد في هلسنكي عام ١٩٧٥ .

وذكرت رويتر ان الدول الغربية سوف تسلط الاضواء في هذا المؤتمر وباصرار على قضية افغانستان وقضية حقوق الانسان .

واشارت الى ان الدبلوماسيين الغربيين يعتقدون ان فرصة احراز تقدم حقيقي في هذا المجال ضعيفة الا انهم يعتبرون هذا الاجتماع هام من الناحية السياسية اذا سمحت المناقشات بالضغط على الاتحاد السوفياتي .

ومن جهة اخرى اعربت وكالة تاس امس بمناسبة افتتاح الاجتماع التمهيدي لمؤتمر التعاون والامن في اوروبا في مدريد عن الامل في ان يكون المؤتمر بناء ويؤدي الى نتائج ملموسة .

واضافت انه يتعين على المؤتمر ان يجري تبادل وجهات نظر عميقة حول موضوعين اساسيين هما تنفيذ اتفاقات هلسنكي وتعميق العلاقات بين الدول ودعم الامن والتعاون في اوروبا وبحث مستقبل الوفاق .

من جونية الى حيفا !!

تل ابيب — الوكالات — يستفاد من نبأ لراديو اسرائيل امس ان زورقا لبنانيا لصيد الاسماك انجرف قبل يومين الى الساحل الاسرائيلي وعلى متنه شاب وشابة لبنانيان .

وقال الراديو ان زورقا تابعا لسلاح البحرية الاسرائيلي قطر الزورق اللبناني الى ميناء حيفا المحتل .

وقال ان الزورق المذكور ابحر من ميناء جونية اللبناني الذي تسيطر عليه ميليشيات حزب الكتائب اليميني .

هزة ارضية في ايطاليا

فلورنس — ايطاليا — رويتر — اعلن البوليس ان هزة ارضية وقعت في اجزاء من توسكاني شمالي ايطاليا الليلة ولكن لم ترد اي انباء عن وقوع خسائر جسيمة او اصابات .

وقال خبراء الزلازل ان الهزة سجلت ست درجات على مقياس ميركالي المكون من ١٢ درجة وانها اتت اساسا في منطقة كروسيتو الساحلية جنوب غربي فلورنس .

انباء ايرانية وفرنسية تعلن: الامام الصدر مازال حيا ليبيا تنفي مجددا احتجازها للامام

طهران — ا ف ب — اعلن مصدر مطلع وثيق الصلة بآية الله الخميني في طهران في رده على سؤال لوكالة فرانس بريس ان الامام الخميني اطلع على الوثائق التي تدل على وجود الامام موسى الصدر على قيد الحياة ، وقال هذا المصدر في تعليقه على هذا النبأ ان الامام الخميني استقبل قبل ايام قليلة ابن الامام موسى الصدر الذي ابلغه بان لديه الوثائق الدالة على ان اباه لا يزال على قيد الحياة .

وفي باريس اكد راديو لوكسمبورغ امس ان سماحة الامام موسى الصدر زعيم طائفة الشيعة في لبنان الذي اختفى في ٣١ اغسطس عام ١٩٧٨ لا يزال حيا .

ومن ناحية اخرى نفى متحدث باسم المكتب الشعبي الليبي السفارة الليبية في باريس نفيا قاطعا امس الانباء القائلة بان الامام موسى الصدر محتجز في معسكر ليبي يقع بالقرب من الحدود الجزائرية .

وقال المتحدث ان هذه الانباء اكاذيب مغرضة ولا اساس لها من الصحة واضاف ان الامام الصدر ليس موجودا في ليبيا .

واضاف المتحدث الليبي منذ ان غادر الامام موسى الصدر ليبيا في ٢٨ اغسطس ١٩٧٨ قاصدا روما لم يعد للجماهيرية الليبية اي صلة به .

هذا وقد بدأت قضية موسى الصدر امام طائفة المسلمين الشيعة في لبنان في العاشر من سبتمبر ١٩٧٨ حيث شعرت دوائر بيروت بالقلق لانقطاع اخبار الامام منذ حوالي خمسة عشر يوما .

وكان الامام الصدر يرافقه الشيخ محمد يعقوب احد معاونيه المقربين والصحفي اللبناني عباس بدرالدين قد توجه في الحادي والثلاثين من اغسطس الى الجماهيرية الليبية لحضور احتفالات الفاتح من سبتمبر عيد الثورة الليبية واتصلت الحكومة اللبنانية بالسلطات الليبية التي اكدت ان الامام غادر طرابلس بعد الاحتفالات ومعه رفيقاه متوجها الى ايطاليا .

وكانت امانة وزارة الشؤون الخارجية الليبية قد اصدرت في ١٩ سبتمبر ١٩٧٨ بيانا جاء فيه ان الامام الصدر ورفيقيه سافروا الى روما في ٣١ اغسطس .

وقد اكدت الجماهيرية الليبية في بيانها في ١٩ سبتمبر انها ستستخدم كل وزنها بالتشاور مع القوى الاسلامية والتقدمية في سبيل معرفة مصير الامام وانقاذ حياته وحياة رفيقيه .... واضاف البيان نحن على اتصال مستمر بالحكومة الايطالية في هذا الشأن ونولي هذه القضية اهمية كبرى .

ثم اخذت قضية موسى الصدر حجما دوليا بانتصار الثورة الاسلامية الايرانية التي شعر قادتها بدورهم وعلى رأسهم الامام آية الله الخميني حيال مصير الامام موسى الصدر .

وهكذا تعذرت امكانية قيام العقيد معمر القذافي بزيارة الى ايران واقترح الرائد عبدالسلام جلود الرجل الثاني في ليبيا في ٤ مايو ١٩٧٩ خلال زيارة رسمية الى طهران ان تتوجه لجنة تحقيق ايرانية الى ليبيا لالقاء الضوء على هذه القضية وقال الرائد جلود ان الامام الصدر وصل الى ايطاليا في الفترة التي كانت فيها هذه الدولة نهبا للارهاب ... واضاف انه في هذه الفترة اغتيل الديمورو رئيس الوزراء الايطالي السابق .

وفي ٢١ سبتمبر ١٩٧٨ نظم الشيعة اللبنانيون مسيرة ضمت عدة الاف من الاشخاص ووصلت حتى دمشق للاحتجاج على اختفاء الامام الصدر امام مقر جبهة الصمود والتصدي سوريا وليبيا واليمن والجزائر ومنظمة التحرير الفلسطينية التي كانت مجتمعة انذاك .

وفي اول سبتمبر الماضي اي في الذكرى الثانية لاختفاء الامام شلت حركة المناطق التي يتكون معظم سكانها من المسلمين في لبنان حيث نظم فيها اضراب احتجاج استجابة لنداء وجهه المجلس الشيعي الاعلى وهو اعلى سلطة في هذه الطائفة .... وايدت هذا النداء سائر الهيئات الدينية الاسلامية وكذلك الحركة الوطنية التقدمية .

والمعروف ان طائفة الشيعة تعد الطائفة الاكبر عددا في لبنان .. اذ تضم حوالي مليون شخص يمثلون ثلث السكان في لبنان .

الثوار الافغان يحاصرون الدبابات السوفياتية في وادي بانشير

بيشاور — — اف ب — لا تزال المعركة الدائرة بين السوفيات والثوار المسلمين الافغان من اجل السيطرة على وادي بانشير ١٥٠ كيلومترا شمال شرقي كابول مستمرة وفقا للمعلومات التي ذكرتها مصادر ثورية في بيشاور مساء امس .

واكدت المنظمة الثورية جمعيات اسلامي انه تم محاصرة عدد كبير من المدرعات السوفياتية في الوادي نظرا لان الثوار دمروا طرق الدخول والخروج .

وقال بعض المسافرين الغربيين لمراسل وكالة فرانس برس في بيشاور ان المعارك المستمرة منذ الاسبوع الماضي اسفرت عن العديد من الضحايا من كلا الجانبين .

واكدت منظمة جمعيات اسلامي السيطرة بصورة كاملة على الوادي واعترفت منظمات ثورية اخرى بذلك . واضافت جمعيات اسلامي ان الثوار قاموا بتخزين اسلحة وذخائر في المنطقة وبصفة خاصة الغام مضادة للدبابات وقاذفات صواريخ .

وذكر بعض الدبلوماسيين الغربيين نقلا عن الانباء الواردة من كابول ان السوفيات استخدموا مئتي دبابة في العملية بينما ذكرت مصادر الثوار ان القوات السوفياتية كانت اكثر من ذلك بكثير .

تعاز

مدير وموظفو شركة جاسم للنقليات

يتقدمون بأحر التعازي القلبية من السادة

مصطفى جاسم بودي و جاسم مرزوق بودي

و مروان مرزوق بودي

وآل بودي الكرام

بوفاة فقيدهم المرحوم

عبدالرزاق جاسم بودي

سائلين المولى عز وجل ان يتغمده بواسع رحمته ويسكنه فسيح جناته ويلهم آله وذويه الصبر والسلوان

انا لله وانا اليه راجعون

الرأي العام — يومية عربية سياسية — تأسست عام ١٩٦٣ بالكويت

رئيس مجلس الادارة المدير العام عبدالعزيز المساعيد

رئيس التحرير المسؤول يوسف عبدالعزيز المساعيد